京城日報
二月二日（金） 夕刊
編輯發行人 吉島 印刷人 小川三之介
發行所 京城府太平通一丁目 京城日報社

荒井のお乳 電話本局一〇〇四 電話龍山七三一

# 〝外地米の繼子扱は統治上芳しからず〟

## 昭和水組問題その他 宇垣總督の時局談

珍らしく雨混りの雪が降りしきるのを眺めつゝ、宇垣總督は二日午前記者團との定例會見で米穀問題以下につき左の如き時局談を試みた

**雪が盛に** 降つて來たが、雪は豐年の吉兆とか云ふ、是非左様ありたいものと祈つてゐる、一時心配した鬱陵島の雪害も今日までの報告によれば擴大の惧れはない様である、現に角四面環海、洋中の一孤島、住民の立場を推察して深く同情心配致して居る處である

**豐年と申** せば昨年は格段に米穀が好くて、昨今またく米穀の始末問題がやかましくなつて居るが物が足りぬのでなく多過ぎての問題であるから比較的始末がよいと思ふ、國家の生存を列國に對して直接に保障するものは軍隊であり國民の生存を直接に保障するものは農村の力に依つて生産される穀物類である、從つて國民が國家の生存の保障に要する國防費に對する眞面目さと、それに捧ぐる犧牲を以て米穀問題に善處したならば、此問題の根本解決もさまで難事とは思はれぬ、外地米の差別待遇などは統治上芳ばしからざる影響があるのみならず、それでは根本的解決の段取りに達し得まいと存ずる、須らく大局高處より根本解決に邁進される事を望んでゐる

**昭和水利** 組合が問題視されて居る様であるが人口増加と人の嗜好が雜穀より米に進みつゝある大勢を考ふるときは、斯様な施設は必要なものである、けれども當面せる米の問題と關聯して考ふるとき實現の時期については更に考慮の必要ありと思ふ、何れにしても今日までの調査研究が今無駄になる様な事もあるまいが更に角善後の處分については目下充分に考究して居る

**議會も白** 熱的になりかけて相當賑はつて居る様である、野機政に屆ては農相は少しも物らぬが寄せ手の猛者も本當に眞剣込めて攻つて居るのであるか、空砲だけでは結局引分に終るであらう、如何なものか喃……京城近郊などを散策すると此冬はメッキリと色服が殖え目立つて來た様に見受ける、國民自覺の發露の一端として心强しく眺めて居る、しかし今一息の奮發が望ましく、又擁風弊の協力諦吸が一段と望ましく宜しくお願ひ致したい

# 小作令に就ては既に反對はない

## 實情より見て適切 衆議院豫算總會で今井田總監答ふ

【東京電話】第七日目の衆議院豫算總會は二日午前十時卅八分開會

**武田德三郎氏**（政友） 高橋藏相が明年度豫算編成に當つて公債發行を七億七千八百萬圓において之れを死守せんとした理由は何に基づくものであるか、自分の考へるところでは公債の發行限度は國民の所得に依つて決せられるものであると思ふ、大藏大臣は何故に農村對策、時局匡救事業について一億四内外の豫算を減くまで退けたか

**高橋藏相** 自分は始めから公債發行の限度を何億と定めたのではない、只國民の消化力が公債に全部向けられると思ふのは間違ひである

**武田氏** 米國の平價切下げによる金本位の復活と我が國の對外經濟に與へる影響を如何に見て居るか

**高橋藏相** 米國の平價切下げは單に一國だけで行つて居るので大した效果はないと思ふ我が國としてはさういふ事が起つても常にこれに應ずるだけの用意がある

**武田氏** 大藏省の見るところでは英米その他で近く爲替協定が行はれ爲替が安定するといふ見方であるが私は益々爲替戰爭が激化するものと考へる

武田氏こゝで鉾を轉じて米穀對策について農相は今後如何なる方策をとるか

**後藤農相** 米穀統制法の效果に期待してをる

**武田氏** 米穀問題の解決は臺灣米、朝鮮米の移入統制にあると思ふが農相の意見如何

その他鮮臺米の移入管理問題、米穀統制法を外地に實施する案等非常に亘つて意見を述べたが時間超過の爲め散會し以て質問終了となる、結局同時間に討論、土木事業問題につき質疑をなして武田氏質問を打切る代つて

**松山常次郎氏**（政友） 農村負債整理の根本は米價の釣上げにあると思ふ米價下落の防止策として農相は最低米價を最高米價に向はしめようとする考へはないか

**後藤農相** 政府が最低米價を決定したのは勿論其の價格に止まることを望んだのではない最低米價を最高生産費で以て決することは不當である

**松山氏** 金融の地方分權主義は今日の地方經濟情勢より見て必要であると思ふ、之れがためには地方に應急の銀行を設立することが望ましい、之れに對し當局は如何に考へて居るか

**堀切書記官長** 今日資本の膨脹になつて預金が中央に集中することは經濟恐慌に引續いての不況より誠に已むを得ないことである、この事情も漸次改善されつゝあるやうだが政府としては目下慎重に考慮してゐる次第である

**松山氏** 朝鮮の小作令制定の地主、小作人の關係を如何に考へて居るか

**今井田總監** 朝鮮の産業開發に地主が中心となつて働いて來たことは事實である、然し農村については固より地主と小作人が相協力して行かなければならぬ、小作令制定についても勿論朝鮮の實情に應ずるやう種々考慮した結果初めの反對もなくなつたものである

今井田總監

**松山氏** 朝鮮の地主階級は水害其他で昨年は全く受難時代であつた小作令施行の結果土地價格が低下するものと思ふが如何

**今井田總監** 地主の利益を保護しその地位を擁護することには何んら異存はない、併し朝鮮の小作人の地位は從前は全く無視せられた事實から今日小作令の制定をなしたものである、土地の價格は收穫高に依るものと考へる、小作令に依つて土地の安定を見れば自然生産高も増加するものと思ふ

**松山氏** ヨーロッパ各國に於て植民地に小作令を施行した國があるか、アイルランド以外にないと思ふが如何

**今井田總監** 小作令關係の立法はその內容に依つて論ずべきものと思ふ、朝鮮に於ける小作令は實情よりして最も必要適切なものと信ずる

**松山氏** 朝鮮内の土地問題については山梨總督の治績が一番よかつたと考へる、これは土地問題を法律によらず行政權によつてなしたことで自分は之れを適當と信ずる

これにて松山氏の質問を終了し午後零時五十二分休憩した

## 第廿師團管下の教育主任者會議

第二十師團管下の各部隊教育主任者會議は六日師團司令部に於て開催される

# 外地米の管理統制

## 農相が成案を急ぐ 昨日官邸に省議開催

【東京電話】七千萬石を超ゆる米の大洪水に備へる對策を如何にすべきやは農林當局の頭痛の種であるが、既に今議會においてもこの點に關する質問の矢が放たれ、一日の衆議院に於て後藤農相をして今議會中に何等かの對策を樹立すべしとの答辯をなすの已むなきに立ち至らしめた、即ち農林當局としては現在の米穀統制法を以てしては到底この過剰米の處置を講じ得ざると心痛し、米穀需給調節資金の增額を圖ると共に、既に鮮臺米の管理統制に着手すべく決意を固め、後藤農相は既に齋藤首相、高橋藏相との間に或る程度の諒解を得て目下頻りに成案を急いでゐるが、農相の企圖する米穀對策は大體左の如きものである

一、鮮臺米の内地移入に關し、移出許可制度の効果を擧げ得る如き制度を採用すること

一、朝鮮臺灣に於て米の買上を實行すること、買上は時價或は公定米價、基準米價何れかの方法によること

一、現在の米穀需給調節特別會計による資金の増額を行ひ、これを以て内地、外地に亘り米の買上をなすこと

一、米穀統制に關する方針は農林省米穀部が内地、外地に亘り統一的にこれを行ふこと

一、向今後恒久對策として米の生産統制、例へば代作獎勵の如きことの實施につき研究すること

以上の如き方針の下に後藤農相は一日夜農相官邸に省議を開催したが、未だ成案を得るに至らず、今後拓務、大藏兩省と折衝を經て成案を得るまでには相當曲折あるものと見られてゐる

# 陸海軍が米麥類を産業組合から購入

## 農村救濟の一助に

【東京電話】農村問題に關する軍部の態度は最も注目されてゐる處で、陸海軍の衣糧購入機關たる陸軍糧秣廠、海軍各需品局では農村救濟の一助として從來入札により主として商人より購入して來た米麥類を、直接産業組合より購入する事に最近その方針を決定した、全國陸海軍需要の所要米麥の總量は僅かに九萬俵にすぎずであつたが、本年度は早くも六萬俵に達して居り、全陸海軍を通ずる爲め米麥類の需要部方面と米麥取引組合協議會を開催し、組合と軍部との接近は全國的に擴大せんとする機運にあり、反産運動の神經を益々尖銳化する將來多大の衝動を與へてゐる

# 政黨大同團結に政友會動搖す

## 民政黨の一部も動く

【東京電話】休戰明け議會政友會の床次竹二郎氏によつて提唱された大同團結に關しては、つゞいて立つた民政黨の町田忠治氏によつて呼應され一般國民もこの大同團結運動の前途に興味をもつて來たが、殊に政友會内は複雑な意情の最近表面化しかけて來た、すなはち鈴木總裁を中心として鳩山、島田、山口、松野氏らが政黨の信用回復のため民政黨と聯繫して共同謀議の地位はやつてどうかといふ氣分に對し、床次氏一派ならびに犬養系の若槻、望月、前田の諸氏は政黨の大同團結によつてこの政黨の難局を打開しては如何との意向であり、床次氏のためすでに働いてゐる木下成太郎、鈴木義隆、西岡竹次郎氏らが中心となり大同團結の機運醸成に努力してゐるに對し、鈴木總裁派たる五三會は二日午後六時より柳橋の某亭に會合し、さらに秋田清氏の發起である一日夜は二日夜ステーションホテルに會合し大同團結贊成、鈴木總裁反對運動をはじめるなど兩派對立し、運動の前途は如何に展開するか興味をもつて見られるに至つたが、一方政友會内部におけるこの運動を機會に政友會の分裂を引起せしめ合同後の總裁に床次氏を推さんとする運動が民政黨の一部に起つてゐるが、また一部にはあまりに民政黨が見捨るものといふ陣營が持ちものもあるなど政界の情勢は頗るおもしろくなつて來たやうである

# 憲政擁護を說き綱紀問題で追窮

## 關氏が政府に詰寄る 貴族院本會議（二日）

【東京電話】二日の貴族院本會議は午前十時二十一分開會、日程を變更して農業資産法中改正法律案第一讀會の續きを開き、委員長山際有道氏（火曜）の報告あり、津村重舍氏（研究）昨日の質問を續行すべく登壇先づ國際聯盟脱退後の日本外交の實際の不足を論じたが

**津村氏** 外交機關の擴充に依り宣傳に努力する必要があるが、外務省は如何なる方針を有するや、また荒木前陸相の様な重い地位にある人を單に風邪を引いた位の理由で何故辭職させたか

次いで滿鐵改組問題に移り

**津村氏** 滿鐵改組案の發表に依り滿鐵株は暴落した、斯くの如き重大問題を拓相が關知せぬとは聞えないことであるが軍部は今後之を如何に處置せんとするか、資本家としては斯くの如く危險なる滿洲に安んじて投資することは出來ない

次いで產業統制問題に移つて製鐵合同問題を取り上げ

**津村氏** 商相は綱紀問題に對して甚だしく神經過敏になつて居られる様であるが、八幡製鐵所の評價が安くて私立會社のそれが高いと云ふことは爭へない事實である、商相は今後合同會社の重役選任その他の人事に慎重の注意を拂はれんことを望むと股部の鏡石滿鐵事件等に觸れ

朝鮮水利組合に對する政府施設の不徹底を論じた後

**齋藤首相** 荒木陸相の辭任は全く健康上の事由で外には何等の理由はない

**永井拓相** 滿鐵に對する投資に就いては出來るだけ之が安全を保障し、又之を優遇する必要は認めるが、時勢の要求に依り滿鐵の內容に改善を加へられることも亦必要である、此意味に於て現地の人々の改組意見も斟酌しようと思ふ、又滿洲に於ける資本の投資は決して阻害されて居らず、事業は着々進行してゐる

朝鮮水利組合問題については設計の監督、國庫補助、低利資金融通、その他の助成方法に遺憾なきを期し、又棉花栽培の方法にも努力してゐる

**廣田外相** 外務省當局に於て調査部の設置その他日本の地位を文化的に世界に知らしめる爲め十分の準備を整へてゐる

**林陸相** 滿洲に於て事件の當初は專ら防衛の爲め資本に或る程度の制限も加へたが、今日ではその進出を何等阻止することはない、又その經濟機構が軍司令官の統轄下にあることも滿洲國の平和的莊麗の確立と共に改められることゝと思ふ

**岩切商工次官** 八幡製鐵所と民間會社との間に評價の厚薄があると言はれるが、同一の評價原則を適用したものであるから特別の差違が生ずる譯がない

津村氏自腸から軍部が滿洲經濟上から成るべく速かに手を引くことを希望して質問を終る、續いて

**關直彦氏**（同和） 今日の我が國は各方面から綱紀の弛緩せる事實著しく國家の前途誠に憂慮に堪へない

と前提して

來るべき一九三五、六年の危機を控へ我國の立場は非常に重大となつて居る、この時に當り軍部の責任は重且つ大である、然るに軍部はその立場の重要なるに鑑み甚だしく神經過敏になつてゐる傾向がある

と軍民離間聲明問題に觸れ衆議院に於てこれが理由として軍部當局が擧げられたる根據は誤た淸朝の様に思はれる、國民と軍部が離間する様な事實はないと信ずる、軍部當局は無責任な些細な言説に捉はれず專らその職責に邁進されたい

**關氏** 思想問題については當局の取締も相當徹底してゐることであり、之に關する方策も種々研究されてゐることゝ思ふが、自分の心配するのは共產主義でなくて寧ろファッショである、動もすれば憲法を無視し憲政を破壞するに至る虞れがある、これこそ國家の最も恐るべきものでこのファッショは世界的流行となつてゐるが、何を以て之を積防するか、我國には明治大帝の下し賜つた帝國憲法がある、自分の希望を率直に述べれば之等の思想を抱く人々は何卒一個の政黨を作つて、議會を通じてその言はんとする處を主張して貰ひたいのである

と論じて綱紀粛正問題に移つて

**關氏** 之に就いては監督者たる地位にある當局の責任を聞ひたい、帝國人絹株買却問題について仲介を爲した方々三人は賣買方より廿二萬圓のコミッション、その他六十數萬圓の利得を得てゐる、この仲介者の利益は全部その懷に入つたものでないと傳へられてゐるが然らばそれは何人の懷に入つたか政府は速かに之を探究する必要がある、政府が一時逃れの答辯を爲しても世間は決して承知しない、また司直の手に依つて事實が明白となつた際如何なる責任を執るか

と鋭く詰め寄り、更に東拓の南洋興發會社株賣却問題に轉じ

**關氏** 之が臺灣銀行と同樣一株七十圓のものを五十五圓で四萬五千株を賣却してゐるが、この不正事實に監督官廳は何故見逃したか政府の今後の善處を望む

と結んで降壇すれば珍しくも議場の各所に拍手起る

**齋藤首相** 憲法擁護の御意見については全く同感である、臺銀行の不正事件については何等報告に接してゐない

**永井拓相** 東拓は南洋興發會社の株約八割を所有して居つたが、これを監理する必要があつたので五割を手許に殘して他を賣却した、併しこれは拓務省の認可價格となつて居らぬために東拓の任意價格に依つて爲したもので自分は知らなかつたが、その後の調査に依ると事實は甚しく相違してゐる

と答へ午後零時四十八分散會、次回本會議は五日開會、關直彦氏の質問を繼續する

## 人

◇松岡正男氏（大阪毎日、東京日々新聞總務、前京城日報社長）入城中の處、二日午後九時四十分京城驛發歸阪す

## 東西南北

陸海軍が所要の米麥類を産業組合から購入して農村對策の一助にしやうとしてゐる▲それによつて農村が果してどの程度に救はれるかは問題であるがやらぬよりはよいにきまつてゐる▲わが朝鮮における軍部においても斯樣なところに着眼せられたら一部農民は大に救はれる譯だ▲反產運動が相當な勢で頭を持ちあげてゐる際であるから斯る企てに對してとやかくいふ者があるかも知れないが▲元來反產運動の根據は中小商工業者に對する脅迫にある▲然るに軍部に對する納入商人の如きは反產運動とは没交渉の地位にある▲斯る反對の聲に對しては耳をかすべき必要は全然ないのである

# 丹下左膳【5】

林不忘作 小田富彌畫

## 發端篇

### 罪ですネ源ちゃんは

劍死の司馬十方齋先生は、同じ劍家、柳生一刀流の大御所對馬守との間に話のきまつた、その弟伊賀ノ源三郎の江戸入りを、けふか明日かと待つて、死ぬにも死ねないでゐます。

源ちやん、品川まで來てゐるはいいが、婿引出のこけ猿ノ茶壺で、月下大騷ぎをし一投してゐることは、一間ひた隱しにして先生の耳へ入れないでゐる。

『源三郎の顔を見て、萩乃と祝言させ、この道場を讓らぬうちは、行くところへも行けぬわい』

といふのが、死の床での司馬先生の口癖。

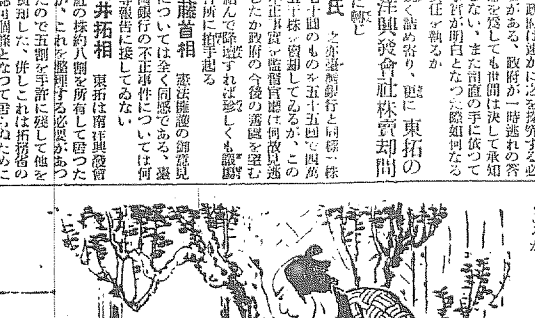

宮の萩乃は、戀不知火のむすめ十九、京ちりめんのお振袖も、狹い年頃ですなア。

『源三郎様なんて、馬が紋つきを着たやうな、見つともない男にきまつてるわ』

非道いことを考へてる。

『おゝ嫌だ！伊賀の山奧から、猿が一匹來ると思へばいゝ』

まだ品物を見ないうちから、身ぶるひするほど怖毛をふるつてる。

すると……。

緋の香のにほふ法被の上から、棕櫚繩を槌ちよに結んで、それへ鋏を差した植木屋の兄イ――見馴れない職人が、四五日前から、この不知火御殿と言はれた壯麗な司馬の屋敷へ這入つて、盛んにチョキ〳〵やつてゐましたが。

『饒るまいぞへ手を出しや痛い、伊賀の暴れン坊と栗のいが』

口の中で、いやに氣になる鼻唄を唄つてゐる。こいつが萩乃に、與に馴れなれしく口をきいてるのを見て、怒つたのが師範代峰丹波だ。

短氣丹波と言はれた男……。

『植木屋風情が、この奧庭まで入り込むとは何事ッ！誰に許しを得て――無禮者めがッ！』

鋭犬！投げた小柄を、植木屋、時を鳴に、ツーイと横に外らしてしまつた。柳生流秘傳銀杏返し。一手……銀杏返しといつたつて、しいんぢやアない。ひどく艶しくない劍術のはうだが、峰丹波はサッ！と顔色を變へ、ドサリ、縁に坐つて……指を折り初めた。

『ハテナ、柳生流でこれだけ使ふ方は、先づ第一に、對馬守殿、これは無論、次ぎに、代稽古安積玄心齋先生、高大之進……ヤ、ッ！之は正聞！その間に、兄か弟かと言はるゝ柳生源三――おゝウッ』

傲岸丹波の顔は神だ、その嘲き聲が後に……饒るまいぞへ手を出しや痛い――唄聲が、植込みを縫つて遠ざかつて行く。

根岸の植留の若え者で、渡り職人の金公てエ半チク野郎……かういふ名で入り込んではゐるが、これが、實は、伊賀の若様源三郎その人なんだ。

かういふところが、源三郎の源三郎たる所以。

供の連中は品川を根城に、眼の色變へてこけ猿の行方を、探索してゐる。その間に自分は、ちよつと退屈しのぎに、斯くは植木屋に化けて、この婿入り先司馬道場の様子をさぐるべく、みづからスパイに――そんなことゝは知らない萩乃は、この美男の植木屋に、ひそかに、熱烈なる戀ごころを抱くにいたりました。

『あんなしがない植木屋などを、こんなに想ふなんて、あたしは一たい何うしたといふのだら……ああ、それにつけても源三郎さまが、あの植木屋の半分も、綺麗であつて呉れゝばいゝけれど――』

娘島田もガックリ垂れて、小さな胸に餘る大きな悲歎。

罪ですネ、源ちやんは。


腦神經衰弱

レーベン

推奬證明
岡田醫學博士
福田醫學博士
伊藤醫學博士
ロビンソン博士

神經衰弱は
あなたの生活を惨めに叩き壞す近代惡魔です
頭がづき〳〵痛む
眠られない……
便秘がする……
耳の奧で蟬が鳴く
それは貴方の頭腦が疲れ、悲しくも自滅線へ近づきつゝあるのです。
斯る時『レーベン』を服用し靜に反應を檢して見て下さい
夜の明けた様な
頭腦の輕さ……
快よい安眠……
正しき便通……
明快なる頭腦……
透徹せる神經……
それは もうすでに貴下のものです。

レーベンは失はれたる腦力及び精力を合理的に補給し、神經衰弱の原因を除去し、腦力精力のより以上なる增進によつて、健康を致ふ最も進歩的な權威ある腦神經强壯劑です。

適應症
神經衰弱・頭痛・頭重・逆上・眩暈・耳鳴・便秘・不眠症・腦充血・頭內腫脹・精神疲勞・精神過勞・筋肉疲勞・心悸亢進・記憶減退・陰萎等

●價 二圓、三圓、五圓、十圓（試用）五十錢、全國藥店百貨店にあり、品切の地は本舖へ……送料無料で送す。

進呈
增田博士、森醫學士共著『神經衰弱療法』ハガキにて御申越次第無代進呈す

東京市銀座西二丁目三番地
弘聲藥院 中南定太郎
振替東京七七七七番 電話京橋三〇八番

# 京城の流感二萬五千 約九分の死亡率

## 道當局と豫防策を講ず 一月中の傳染病は昨年よりは減る

去る一月中の京城府内流感發生數は前年同月に比し減少して居るが、流感は府内一月中に二萬四千八百二十六名で、その死亡者は二百十九名で八分八厘に當つてゐる府及び道の衞生關係ではこの豫防對策の打合會を近く開くこととなつた、なほ京城府一月中の傳染病患者發生數は猩紅熱の二十九名を筆頭にヂフテリア二十三名腸チフス十七名發疹チフス三名、流行性腦脊髓膜炎二名計七十五名で前年同期に比し二十四名の減である

### 京商武道會

京城商業學校では三日午前十二時半から同校道場で寒稽古納會を兼ね第九回武道大會を行ふ、本社からメダルを贈る

# 南鮮の棄てる太刀魚 眞珠に化ける

## 代用品のガラス玉に納まり 大阪方面から盛んな注文

慶北、慶南、及全南地方の海岸は太刀魚の大漁獲地であるが折角捕れても

**一尺以下の** 魚は食用にもならず肥料にする位なので、慶南方面では特にもてあましてゐたその太刀魚の鱗に新しい用途が發見された、それは大阪方面で

**眞珠代用品** の製造が勃興した結果、太刀魚の光る鱗がガラス玉の中に巧に入れられて眞珠代用品として盛んに利用され、最近大阪方面から注文が同地の漁業組合に殺到して來た、小さい太刀魚は

**肥料の外に** 太刀魚として需用が素晴らしくなつた、今まで肥料としては年千圓位にしかならなかつたものが慶南だけでも太刀魚として年産一萬圓を樂にあげて來た、慶南北及び全南方面ではホク/\の當景であつたと最近その方面の視察から戻つてきた西本水産課[illegible]土産話である

# 海の安否を 驛に每日揭げる

## 國富觀測所長の提案によつて 二日から主要驛で

京城驛その他主要驛では内地行き旅客の便利のため本紙天氣報の如く仁川觀測所長の提唱によつてその日その日の朝鮮海峽の天氣風浪の程度を二日から出札口に揭示することになつたが旅客は一日で關釜連絡船の乘り心地が豫想出來るので非常に好都合となつた

雪、我物顔の北鮮虎公(けふ昌慶苑で)

# 全日本の雄集まり 銀盤上の争覇

## いよ〳〵三日から鴨綠江に わが氷上史を彩る

【安東電報】鴨綠江に榮ある氷上史を飾る大日本スケート競技聯盟主催全日本スピードスケーチング選手權大會は、愈よ三日午前九時華々しく開催される、一九三六年獨逸で擧行されるオリムピック出場選手權を目ざす若人の意氣、この日滿國境沙河口より高津驛長の指揮するブラスバンドを迎へ全世界の注目を浴びて、選手の活躍こそ望みものである

**プログラム** ◇第一日(三日)午前九時國旗揭揚(全員國歌合唱)開會辭(交野會長)選手宣誓(本谷德雄)▲五百米競技午前十時半▲同女子同十時半▲五千米十一時 ◇第二日(四日)千五百米午前八時▲同女子同九時半▲表彰狀授與式▲一萬米午前十時▲優勝旗授與▲閉會

### 氷滑の恩人 河原地氏を表彰

【安東電報】地方行政所河原地[illegible]氏は永年安東スケート界に盡した功勞者で獨り安東のみならず廣く日本スケート界に活躍する選手は直接間接に同氏の世話になつて居り日本スケート界の隱れた恩人として今回の全日本氷滑大會に日本スケート競技聯盟から表彰することになり四日大會第二日競技中に表彰狀授與式を擧行すると

かぜなら日東カゼ藥

# 日本海は大荒れ

## 鬱陵島の連絡船出帆不能

【浦項にて劉特派員發電】雪禍の中に天命を待つてゐる日本海の孤島鬱陵島を慰問すべく特派された劉道囑託者は宿泊二日午前八時發渡船にて沖に投錨中の大東丸に乘り込んだが、昨夜から降り出した雨は今朝に至り急變し暴風雨となり鬱陵島への出帆不能となり、餘儀なく天候の回復を待つてゐる(鬱陵島劉特派員)

内地人大男が青くなつて鬱陵警察安除に

### おらが行く處 何處だんべ

一日午後九時半頃、裝ひも立派な

『今朝九時頃宿を出てから用事をすませ道を迷ひ終日步き廻りましたが旅館の名前も町名も番地も解りませんから何とかして下さい』となきつく、同署では苦心して十時過ぎ漸く府内旭町道波旅館に止宿した長崎縣生れ全北扶安郡扶寧面西外里農業森川千代藏さん(五七)と判明

# 出火に不審

## 黃金町の街火事火の元を 本町署さらに取調

三棟三戶を全燒させた一日曉の京城黃金町二丁目の火災はその原因について多大なる疑惑がもたれるにいたり

**本町署では** 谷迫刑事部長が出火元たる藤田質店主に同家に寄宿する田中俊一の兩氏に對し二日午前二時まで取調べたが同兩氏に對する疑念とけず、よつて同夜は兩氏とも檢束留置されたが二日未明から谷迫部長は、火災現場及び前記兩氏に對し反證をあげんとしてをり、同部長の活躍は注目されてゐる

### 馬鹿らしい話

京城本町署大畠刑事は數日前から林町三三、姿福順(二一)並に崔興林相實(二八)の兩名は、姿の姙娠四ヶ月なのを墮胎させたと、姿の夫、朴鍾健から訴へ出たので取調べたが、これは僞りでかねてから姿は父親明熙の仲介で滿洲方面に四五十圓で賣られんとしたのを朴が知り四五十圓でそのまゝ渡さねばならず墮胎罪で訴へると威嚇し、遂に墮胎の被疑者として稼ぎ金ほしさの朴のうつた狂言なること判明した

# 拳闘

## 三日(土)午後六時 京城演藝館で 熊谷二郎招聘 日米比對抗戰

| 試合 | |
|---|---|
| 熊谷 對 ボビー | (八回戰) |
| 金基煥 對 ダン | 六回戰 |
| 朴根 對 ジョー | 六回戰 |

會員券 大人一圓 學生五十錢

主催 鮮滿拳闘會 後援 京城日報・每日申報

# 少年少女達の 兵隊さん思ひ

## 大邱や京城の美談

大邱本町小學校の藥科伴造、若槻文子さんの兩名は學業の餘暇に菜の行商をして賣上金二圓十九錢を二日兵隊さんの慰問にと獻金した 同じく大邱女子技藝學校職員生徒十五圓、大邱鳳山小學校二年生佐藤弘君は三十錢を何れも在滿皇軍慰問に獻金した、又京城府元町一丁目の長谷部千鶴子さん、津島房子さんの二少女は零下四十度の滿洲に活躍する將士を偲ぶべく人形を作つて之を商卸し、それに小使ひの節約したものを加へ金一圓二十一錢を二日愛國部に獻金した

先般畏友諸賢の御丁重なる御慰問御見舞を頻繁に蒙り作受も病狀尚高熱の爲御返禮も出來ず御無沙汰致して居りますから御諒察の程紙上を以て御詫び申します

大學病院東六之九 洪千吉 白

# あすの天氣(2)

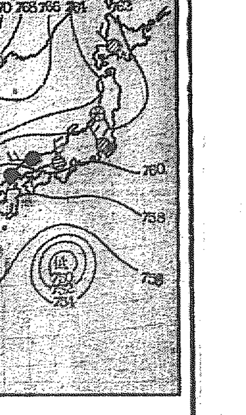

### 二日の概況

七七四粍の高氣壓が相變らず滿洲西部にあつて滿洲及北鮮の一部は晴れてゐるがこの高氣壓に對應して南大東島の北東沖に七五〇粍の低氣壓があるので天氣は一般に惡く裏日本は曇り勝ちであるが表日本から九州北部及南鮮一帶に雨となり朝鮮中部から西鮮にかけては雪となつて居る、其の他上海では雪、遼東半島山東省方面は曇り勝ちである 氣溫は平年に比し國境附近が二度乃至五度の低目となつて居る外は一般二三度乃至七度の高目を示すといふ暖かさである

### あすの豫想

高氣壓は相變らず滿洲西部にあるだらうが低氣壓が北東に進行して小笠原島附近に去るから明日半島の天氣は次第に回復するだらうが北部を除いては未だ曇り氣味が濃厚である

豫報 曇一時晴

二日正午 一・二(攝) 一日最低 下四・六(攝)

# 食ふに困つて 自轉車泥棒

京城府元町一の一八無職荒木宗太郎(二七)は一日龍山署に自轉車泥棒の常習犯として逮捕され取調べの結果、昨年三月失職後家族五名とを大阪に兩親をかゝへて、進物品の行商をやり、辛くも生活してゐたが、一日卅錢内外の收入では到底生きてゆく事も出來ず、遂に惡の道に踏み込んで、昨年十一月來各所で自轉車十二臺を乘逃げ賣却して生活費に當てゝゐたものと判つた、贓品のうち八臺は被害者が判明した

# 京畿道沿岸に バカ貝

## 增殖を圖る

京畿道では漁村振興の一方策として新年度から沿岸地方にばか貝の移殖を試みる筈である現に黃海道沿岸島嶼ではばか貝の收穫のみで一村數百戶が生計を立てゝゐる位で京畿道沿岸に適地を得て漁村の副業として道水産當局では意氣込んでゐる

# 神兵隊事件の 山口中佐逝く

【東京電話】神兵隊事件の重要な人物として檢擧された中野區御園五海軍豫備中佐山口三郎氏(四五)は去る二十六日持病の胃潰瘍が再發し市ケ谷刑務所を保釋監置中のところ一日午後六時腦溢血で死去した、同中佐は神兵隊事件の空中計畫を自ら樹て且その行動に當らんとしたもので在官中は空中爆擊の研究家として知られ飛行爆擊の研究に終始して居た

# 京城の内地人 四分六厘增加

京城府の人口は年々增加してゐる昭和二年内地人々口八萬四千百七十六名に對し昭和七年には十萬四千六百五十六名となり、年々四分六厘の增加步合となつてゐる、新入學兒童數から見ると昭和二年千九百三十一名が昭和七年には二千五百廿八名と倍加してゐる

# 證券詐欺 犯人捕はる

京城府桃花洞山八番地五二六外務員呂丰俊(二八)は豫て證券詐欺の嫌ひがあり昨年七月龍山署の取調べを受けその擧は巧に言ひ逃れたが、その後府内內資洞九〇金鍾運(そ)の方を訪れ、大日本證券相互會社員であるが、頗る儲かる株券があると偽はた武に話をもちかけ現品は示さず證據金四十圓を詐取したこと發覺一日遂に龍山署に檢擧され泥を吐いた、さらにこの甘手に乘つた被害者が多い見込みで餘罪取究中である

# 拾つたり盜んだり 三錢宿の瓜畑

## 秋から春が來ないものか? 土幕民一統はどうしてる

### おいらの―非常時めぐり(2)

おいらの非常時は過ぎた、あわただしく進行中で、この三月危機く、おいらの非常時は每年一回、周期的にやつて來る蒙古風が東に移動して、身も心も心臟も白懷も屋根も煙突も森羅萬象ことごとくが凍てつく恐るべきこの寒氣、こいつを何とか打開せねばならない

▲▲▲

と、これは京城近郊に散在する數千の土幕民の痛烈なる叫びである、防寒衣などゝいふ贅澤品とはおよそ緣遠い土幕住民にとつてこの酷寒時代はまさに超非常時なのである

贅澤を申せば、秋から春になると都合が良いのだが、さうもゆかないらしいので、何とかコンボン對策を見出さねばならぬ

▲▲▲

働かねば食へぬ、もし働かぬものは二日でも三日でももぐらのように穴の中に蟄居して、ガマのやうな口をあけて遊臥する、一人腹は冷たく寒い、そこで何人でもおなじ穴に寄り集まる、一間のオンドルへ七八人のものを押し詰めれば三十七度の體溫でいゝ加減溫まつてくる、退屈まぎれに彼等はよく花札を持ち出して警察の厄介になることがある、しかし、土幕内の犯罪は仲々暴がりにくい、それは土幕民達はお互の弱を認し合ふとでは天才的な、能力を持つてゐるそしてよく秘密を守る、それもその筈、彼等は文字通り同じ穴のムジナなんである(失禮)

▲▲▲

皆はカゴをかついで街へ出る、裏通りから橫丁へ、スイ雨間から路地をあさを求むる犬の如くに漁り步くる、或者は石炭殼の捨場へ行く、石炭の燒け殘りを拾ひ集め一罐になれば十五錢が儲かる、器用なものは一日に二罐位集める、この金を持つて彼等は旅館の門をたゝく

新堂里に出來・新ハタゴ屋、乞食専門といふわけでもないが客種は餘りよろしくない、宿泊料一日三錢也、こゝでも彼等は集團生活をとる、つまり二間のオンドルへ數人づゝ抱き合ひ、揉み合ひ、歪み合ひ、瓜畑のやうな壯觀を呈する、併しこゝのねぐらは、彼等にとつて土穴とはてんで問題にならぬ親しい嬉しい天國である

▲▲▲

嗚!酷寒非常時!併しおい溜はやがて青い芽が吹く春ともなれば、おいらの非常時は自然と解消する、その時こそおいらが活躍の天地は展けるのだ

# スキーよだり場

鮮内各地スキー場は昨夜來の降雪のため各地とも約七八寸の新雪に被はれスキーヤーを手招きしてゐる。殊に三防スキー場はベストコンデイションとなつた、四日の日曜は內地より來訪の微用、赤澤兩氏のスキー講習もあり賑ふだらう鐵道局では初例のスキー列車に臨時車二輛を増結することになつてゐる

三防ヒユツテ前五三センチ京日スロープ六五センチ二子山七〇センチ、無風、零下五度、倚は目下盛んに降雪中(二日正午)

# 愛國婦人會追悼 本部講堂で執行

愛國婦人會朝鮮本部では來る七日本會々祖奧村五百子女史の祥月命日を期し同日午後二時半から本部講堂で南山本願寺栗田瑞養外役僧の讀經で追悼法要を營み奧村女史の遺德を偲ぶよし會員其他縁故者の參拜ありたしと

# 宮田氏盛葬 二日午後行はる

宮田中央試驗所長の盛葬は二日午後四時半から長沙洞妙心寺で盛大に行はれた、既報二日とあつたのは誤り

興味と期待の二重奏……三日正午(正午サイレンと同時に發賣)

節分縁起 福箱 賣出し

每年の吉例節分行事、御好評の「福箱」皆樣御期待のうちに愈よ發賣

……三日正午より、二階呉服部にて

一個 金五圓也

尚福箱中に十八金製惠比須大黑像一組、外にアンチ製同像を洩れなく入れて御座います

御一人樣一個に限ります。賣切れの節は御容赦下さい。

節分用 福豆發賣 節分用の福豆を、當日サービス特賣仕ります ……一階食品部にて

丁子屋

淋病 治療と性病豫防に絶對權威 ブラオンギン ケンゴール

本劑は、前東京吉原遊廓吉原病院長として十數年在任せられたる佐藤榮先生が多年の實驗と學理に基き最も合理的なる局所製劑として完成發表せられたるものにて、多數専門家の臨床實驗によれば、淋疾治療劑としての最も重要點たる探達殺菌、消炎三作用の敏速的確にして、治療期間を極端に短縮し得たる點は、絶對に他藥の追隨を許さゞる處とす。而も殺菌力頗る強烈にして〇、五乃至〇、八瓦(淋道粘膜に殘存する程度)の極少量にて、使用一回每にその效果著くほどグン/\顯はれ、洗滌挿入藥等の如く藥液と共に淋菌を後部に送入する憂なく從つて攝護腺炎副睾丸炎等を併發する如き怖れは絶對になく、反つて之等を豫防せる處なり。

尚ほ本劑は性病豫防として使用するも、前記の如く殺菌力強烈にして事後數時間後の使用と雖も其の作用は絶對殺能を期し得るものなり。

佐藤博士が淋疾患者の患部に直く可き自宅療法について必要な知識、日常の手當、養生等を親切に書かれた『淋疾と其の治療』と言ふ良書、及文獻其他患者の爲めになる本を今回に限り無代進呈しますから至急ハガキにて直接發賣元へ御申込み下さい。

―藥價― (淋病用發病其他附屬品付、但婦人用にはカプセルを添付す) 二〇瓦入(約十四日分)三円 五〇瓦入(約三十五日分)七円 八〇瓦入(約五十日分)十円

東京市芝區三田通新町 日東藥化學研究所 全國有名藥店に販賣す

本格的なトマトの調味料 カゴメ ケチヤツプ 名古屋市 愛知トマト製造株式會社

月やく サシコミ外用藥 この藥を差込みますと二時間以内に局部でトケテ藥の作用を起すのでありますからゲリヤハライタなどの副作用の害なく安全によく効く專門の良藥であります御ためし方も他の藥で効なき方もぜひ私方へ手紙で御申越し下さい詳しい藥の說明書を無代で進呈致します 奈良市林小路町六〇 電話一五四六番 林本家

サンキユー・スキン 大和ゴム

醫學博士 衣笠茂 衣笠産婦人科 京城南大門通四ノ六九(米倉町停留所斜向) 電本2123


謝近火御見舞 京城南米倉町(東拓前) 合資會社 杉山商會 店用 本局長七四番

謝近火御見舞 羅紗商 株式會社 睦商會

謝近火御見舞 松田清商店機械部 京城南大門通り二丁目

謝近火御見舞 井手貞三 京城南大門通二丁目

謝近火御見舞 新炭商 友谷定元 京城明治町一ノ五九 電話本局一六八番

謝近火御見舞 京城南大門通り二丁目 千代田グリル

謝近火御見舞 銀松亭

謝近火御見舞 丸善運動具京城出張所 京城府明治町二丁目 電話本局四〇三九番

謝近火御見舞 千代田生命保險相互會社 京城支部

謝近火御見舞 櫻井秀專 金光準 白井友之明 全北企業株式會社 大原證券株式會社 德泰公司 山口恒太郎 京城證券株式會社 成清竹松 松山主計 古野義行 金益證券株式會社 田中道本郎 立山榮吉 白樂三 壺内幸次郎 取引員組合事務所

謝近火御見舞 昨夜近火の際は早速御馳付御見舞を忝ふし難有厚く御禮申上候一々拜趨御禮可申上の處混雜中尊名御伺ひ有之哉も難計不取敢以紙上御禮申上候

日本生命保險株式會社 朝鮮支店

# 拳闘の春ひらく
## 最後のリングまで息詰る熱戰
本社後援

### お待ちかね！ 明夜

京城演藝館における三日夜開く國際拳闘大會の興味は實に老功無比の三選手が競ふてのテクニックの鮮やかさを見せると共に昨秋來非常な上達を示してゐる鮮滿の新進選手の猛闘ぶりである、特に本試合に選ばれた金基錫、ジョウ酒井、崔一弼は多賀師範の下に猛練習を行つただけに物凄い進境ぶりを見せてゐる、ダン選手もこの冬中鮮滿リングで練習を續けはち切れんばかりの精氣を蓄へてゐるから新進金基錫との對戰は勝

### 三拳豪は競ふよ妙技

負抜きでともかく面白い試合となる事が豫想される、熊谷選手は一日夜入城したが、對ボビーの一戰では必ず打倒すると自信を洩らしてゐるから良好のコンディションであるらしい、この兩者は過去の戰歴、現在の力倆から見ても勝敗は豫想を許さず最終ゴングの音を聞くまで、息詰まる熱戰に終始することであらう、試合は明三日午後六時、走れ！京城演藝館、なほ試合當日は多數ファンの殺到で狹い演藝館は忽ち超滿員となるであらうから既報の通り學生券の前賣は一切行はず當夜會場で二百枚に限り發賣するから學生連は定刻六時迄にスピードアップで驅參じなければならない（寫眞は本社訪問の熊谷、多賀兩君）

# 制服の處女よ！
## 女學生二三年生頃が非常時期
### ？何の惱みをなやむ

普通一般の家庭及び學校では女學校一年生から五年生迄を唯女學生と呼んで、一律に同じやうに考へてゐますが、一年生と五年生の間には非常な相違があることは見逃してゐるやうです、今度の

◇『女學』◇ 生の研究で、問題が多いのは四年生、五年生部の上級生であるとされてゐます、併し事實は自分の實驗も認識出來るやうになり又問題からも容易に觀察し得る上級生に問題があるのではなくて、教師の注意をひかないもつと目前、判り易く云へば二年、三年生に問題があるのです、下級生を放へ觀察してみると、明かに判ることですが、彼女等は成人とは全く別個の世界をもつてゐます、例へばユーモアにしても成人のそれは全然彼女等には

◇『理解』◇ 出來ず、又成人には全くわからない別個のユーモアをもつてゐるといふ有樣です。學業成績の上に彼女等の内心の動搖がどう現れるかをみますと人によつて早い遲いはありますが二年の二學期から三年の三學期迄の間に、必ず一度例外なしに成績が著しく低下します。此のことは一年に何度と一定の時期に一度に試驗をして、成績を調べるのでなければわかりませんが。平常の成績を慎重にみてゐれば五年間に必ず一度此の時期の間に成績にくぼみが出來るのが明かです、數學の

◇『計算』◇ などが全く駄目になつたり、理解のよかつた記憶が滅茶苦茶になつたりするなど、體操などを除けば全課目が非常に落ちて了ふのです。此の時期は感情精神の奥底に潜んでしまつて自分自身で何を惱んでゐるのか全く自分では理解出來ず、又周圍も生活に對して苦痛を感じてくるので、仲よしの友達を求め、その友達との生活が自分の生活の中心とならうとしてゐる傾向が強いので、彼女等は何を惱んでゐるのか知らないが、唯

◇『惱ん』◇ でゐることは自覺してゐるので、周圍の人達に惱んでゐる事實を理解してくれと云つてゐます、だから家庭では充分彼女等に此の時期のあることを理解し、認め、なるべく彼女等が意見を發表するやうに仕向け、それぞれの心意の發達に叶つた學習をさせるやうに工夫しなければならぬものです、唯成績のみを向上せしめようとすれば、感傷的で獨創的なところのない人間が出來上つて了ふまで取り返しがつきません、此の混亂期を拔けて、四年生五年生になつて始めてふくらみと女らしさと

◇『個性』◇ に目覺めた眞の自分が出てくるのです、或者は細かい實際的な仕事に向き、他の者は手藝が好きで上手であるとか又學問の研究に志ずものがあると云ふやうに、方針も自己もそこで確立するのです、二年の二學期から三年の三學期の間に必ず此の重大な危機に凡ての女學生が立つことを父兄は知らねばならぬと思ひます

―テーナー藤原さん歸へる―

テーナー藤原義江氏は歐米樂壇の旅から二十九日神戸入港の大洋丸で歸朝、上海まで出迎へた夫人あき子夫人・令息明彦君（四つ）と共に

## 新映畫 〃十二階下の少年達〃

新興作品

思ひ出も懷かし明治末期！淺草十二階下に巣喰ふロタモン達の見果てぬ夢のかげつもに、甘き戀の花咲き涙でぬれる三日月安のロマンス！文藝春秋オール讀物號所載、濱本浩の原作（上映中）

# 長谷川伸の書信
## 〃番掛時次郎〃について衣笠へ
## 批評家に反駁を加ふ

映畫化された『番掛時次郎』を見て原作者、長谷川伸氏が、衣笠貞之助監督に左の書信を寄せた。文中、映畫批評家に反駁を加へ、又若きシネアストに示唆するところ少くないので、要約して左に掲載する次第である

×……（前略）新聞の『番掛』評には叱りを含めてゐる丈で、演技とさう云ふ演りをさせた點に言及してゐないのを不滿に思ひました。叱りがよしあつたにしろ、そのために演技が俳優個人の場合無視する習は甚しくないと云ふのが私の說の基調です。賞を云へば博徒は叱りがあるのが本來です。博徒の發生は江戸にはないと云ふ論據も立つのですから（中略）映畫の技術がまるで知りませんが安心して『番掛』も『一本刀土俵入』もまたこれからの私の作を喜んで映畫化を樂しんで待つ心になりました。長二郎の腕の上つたのが判りました

×……八丁德の苦分が往還に來て挑戰を手にとつて食ふ、批評家は何故あゝした類の演出家の巧さを發見しないかと胸がゆく思ひます。失禮な云ひ分かは知りませんが、從來相當に多く私の作品が映畫化されましたが、無聲映畫で私の原作にある科白と脚色者が入れた科白とが一つ線に繋がつたものは一つ『番掛時次郎』のみでありました

×……發聲映畫の科白は無聲映畫のそれよりズツと直接性が多いので何うかと實は思つてゐたのですが（さう云ふ例を前に得てゐるので）いやぴつたりと一致してゐます

×……何よりも全體に呼吸が行きわたつてゐることを感じました一例を云へば、蕭拂についてからのお吉ぬの指を眼へ持つて行く個處は絶妙です。但しラストの時次郎の服裝は股旅生活を暗示してゐるのに疑問を置いてゐます

映畫興行の止むを得ざる處かとは思ひますがあれは股旅を暗示すべきだと思ひます（以下略）

## ライター

▲ボクドールでは捉へた筈のベティ・稲田、三月新譜からコロムビアに移籍へ▲エノケンの蓄

制ではないが『アライッチャッター』の類▲宣傳々々々々▲あゝ隅まで宣傳せねば賣れないのかと考へられるのが現在のレコード▲ダンスホールが一軒もない京城に▲ダンスレコードの賣行旺盛▲あゝら不思議？

## 映畫手帖
### 架空の英雄像
（投）内田生

僅かに己れを誇らうとかゝる人は、大きな花瓣を背かすに等しい、その人は常に無色やかな自分自身に適合する定まつた作品しか出來なくなる、彼は自分自身を模倣する、彼が己れの限界範圍を知るのは、それを最早踰越えないが爲である

……□……

ドライザーは『架空の英雄像』を前に置き、生涯を通じて社會批判家たらうと努めてきた、また努めつゝある――既に彼自ら描いた社會も、その裏面に描いたあの己れの畫像にも嘘偽りはなかつたが、彼が描いた皆の社會は、彼の手に成ると同時に、その形態を殘して、指の間からすり拔けてしまつた

……□……

當人はひとりで大きく力むでゐるものゝ、普通の人間にとつてありふれた事實と感じただけで濟むことをすら――さういふ面が所謂社會そのものである、その一角を飾り寫實する結果がそれを自分自身にだけ特有な批判のやうに感じて了つて、これがもつと深く突つ込んで考へるべきところを、せつかく判斷する、自分から手に捉へることのできぬ現實に、執念深く喰ひ下るべき處をすらわずかに形に描く有樣である、從つて、その批判の眼が薄呆けてゐるのは決して不思議ではなかつた點だ

……□……

『ジェニイの一生』を制作『アメリカの悲劇』と比較檢討する興味はないが、おそらくこの映畫に於ける監督マリオン、ゲーリングの足跡は、スタンバーグの野心的破壞的な手法に對比する時、餘程割引されねばならないのではないかと思はれる

……□……

堅實な常識性が年毎に徹底してきたアメリカでは、その監督技術すらが既に技術の範圍內で動きのとれぬ頭でつかちな狀態を示す有樣である、ゲーリングがなほこの定石に踏まへてドライザー君くところの『ジェニイの一生』を描いたに過ぎぬ、この場合ドライザーの作とゲーリングのそれとの間にどれほどの廻路が縮められてきたか

……□……

おそらく、この映畫に底で捧げる讚辭があるとすれば、その全部の功績はあげて、シルヴィア・シドニイに歸せられるべきものであらうと思はれる

## サイレン

◇昨夜すぐ近所に火災があつても洋畫常設館、浪花館のお客さん連はさわがすおちついたもの、でいふデス『ウチのお客は質がヨウガス』

◇作品が如何にオールトーキーでであつても說明者を定どめにしてゐる館あり、その理由は萬一再生機に故障があつた場合の準備ださうデ、心細いデス

◇割賣が二割引となると切へ窓口の所謂觀覽料は疑はれるデス

## ◇美◇術◇
# 石造殿美術展
## 第七回目かけかへ

李王家德壽宮の石造殿の美術品展は開期以來人氣を博してゐるがその第七回目の陳列替を行ふこととなつた、日本畫は昨年陳列せられたもののうち現代美術として各派の特色あるものを選定し所有主に作品に乞ふて特に再陳列をなしたものであるが次回も十一月の陳列替に出陳し得る日本畫その他は目下東京で輸送準備中で新作の優秀品が次回から陳列される譯である

今回の日本畫は

▲三昧線（北野恒富）▲讃ノ月（結城素明）▲孝養圖（吉村忠夫）▲問道（近藤浩一路）▲南條（眞木一洋）▲秋雨（池上秀畝）▲雅趣（勝田蕉琴）▲南國の鳥（川崎小虎）▲靈峯小景（川村曼舟）▲蓮池（橋本靜水）▲蘭（木島櫻谷）▲蟹（竹內栖鳳）▲チューリップの花（高木保之助）

# 偽物アリ
## 寶石の鑑別法

◇……寶石の偽物は硝子板で擦りその硬さを檢するのが一番早い方法です、寶石の見分け方は、透して見てすき透る程上等です、よし充分に透かぬまでもほんものの鑑定ならば日光か若くは電燈に透すと紋様までは必ず氣もちよく何となく得心がゆくやうに透きます硝子の模造品ならば忽ち判ります

鑑定なら冷たく、硝子なら舌の先きに温かく感じます、總じて石理あるものはよしそれは安物でも鑑別の證據です

◇……金屬類も寶石も一般にその曇りを取るには、特別の藥を用ひずとも、重曹若くはベニ殻を布につけて磨ればよろしい、そのあとを眼鏡用の軟かい皮でふきます、しかし金類はぬるま湯で石鹼をとかしそれに浸して手で揉めば美しくなり、銀製品は靴粉を水に溶いて塗り、磨ほしにして乾いた後布又は前記の皮で拭くのも妙です、また除くには飯糊を塗り日に乾かして紙を張り付けばきれいに取れます布で拭くと青い色が附着してくるから眞の黄金と容易く區別が出來ます

# おめでたい白髪です
## だが有難くない＝豫防は

白髪の生えるのは相當年齢を重ねてからの事で、殊に御婦人の毛髪は一種艶やかな美しい感じのものでありますが、若白髪と云つて若い頃から白髪の多い人があります。これは例外ですが、これは遺傳なので仕方ないのであります。普通の場合の白髪は毛髪の榮養が悪い爲めです。又心配事が絶えぬと白髪の發生を多くします。毛髪にはつねに綺良な植物性油を使用しマッサージを行ふが良いのです。手入れの場合には良石鹼で毛髪及び頭部をよく洗ひ、油を毛根に摺りこんで血行と榮養を圖るが良いのです。更に食物は昆布その他の海藻類を多く攝り、老衰の防止を行ふが良いのであります。殊に御婦人の毛髪は一ヶ月に四度位、冬でも一二度は洗はなければいけません

## 洋裁講習部
### 服裝研究社が新設

朝鮮における洋裁の權威服裝研究社では今回新たに洋裁講習部を開設、廣く一般から同好の人々を求めてゐる

▲本科（毎週二回）月、午後一時から同四時、會費四圓
▲研究科、裁斷科（毎週一回）火、會費四圓
▲研究科、加工科（毎週一回）木（會費三圓）
▲夜間科（毎週一回）土、午後七時から九時迄（會費四圓）

師範 本會員は、組十名限りで詳細は本三五三〇番に問ひ合されたし

## 學藝だより

◇詩話會 二月五日午後七時より朝鮮詩人協會詩話會を長谷川町茶房プラターヌ階上に開く、當日は詩の朗讀及批判を行ふ故各協會員は自作品を持參されたし その他、詩眼、雜誌の件に就いても協議致します會費は二十錢

## 讀者欄

▲英セッター牝犬六歳白毛黑斑點あり特徴兩眼上及足先に茶色毛あり右一月二十八日午前十時頃自宅附近にて見失ひました御心當の方は御知らせ下さい（南山町三ノ三二官舍北野）▲今年三月佐賀高等學校を受驗せんとする中學生ですがあちらにまゐる方御同伴ねがへませんか、三月十七日頃京城をたちたいと思ひます、それから佐高の卒業の方で佐高のキシャウをおもちの方があればおゆづりくださいませんか（西濱町八）▲知人三十五と三十三歳の官吏、三十歳迄の婦女出の方を求緣します、希望者は有りませんか（舟橋町四丁目七番の久保迄）▲敵、山陰人會事務所所在地は何處でせうか誌上迄お知らせ下さいませ（一陸人）▲二十歳の女女中に使はれたし（下す）▲行儀見習として住込み希望致して居る者ですが成可小家族の御家庭で御願ひ出來ませんか、富方・強健康です（手女）▲城大助産婦養成所三月末卒 見込の者の申三名、病院又は産婆助手としてお使ひ下さる方は御座いませんか（希望生）▲四疊半か六疊の部屋だけ借りたし（南大門通・庶内井上）▲陸軍現役志願についてお知らせ下さい（希望者）龍山の軍司令部に尋ねると便利です（係り）▲私の知人、果物商二町係の步兵經常生活して多分の餘裕あり係累無し年齢四十歳紫行兩方果物屋開に趣味ある婦人に求婚す（某）▲一婦人頼まる二十五町、親切者）▲一婦人ヒサコ様下記へ御出で下さい本町又は旭町一、四〇守山）

## 今晩のラヂオ

◇第一放送

午後六時（東）獨唱 永岡志津子
同六時二〇分（東）コドモの新聞
同六時三五分（東）ことばの講座（第六講）國際音の話（其の二）
同七時三〇分 國境守備隊慰安の夕（第一日）講演 國境守備の現狀 朝鮮軍參謀長大串少將
講演 國境守備の現狀 朝鮮總督府警務局長 池田清
同八時一〇分 俚謠 一、國境守備の唄 二、丸山鶴吉作詞 三、白頭山節 植田國境子作詞作曲 唄 小
俚謠（朝鮮語）一、國境守備の唄 二、水平八屋の唄 三、磐山道
同八時三〇分（東）落語 佐々木 政談 橘家 圓蔵 大谷刑部
同九時（東）浪花節 筑波 雲

サ3ヨ4ちゃんバンザイ （3） 図画

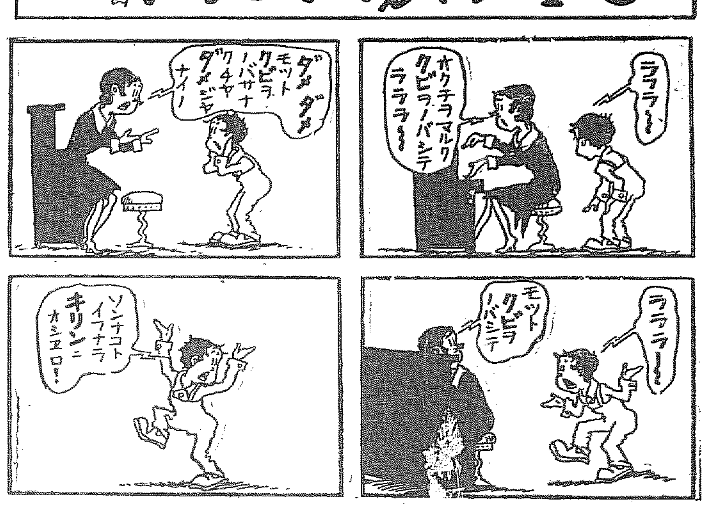


# 日本棋院 昇段大手合棋譜 【五】
三段 増淵たつ子
先相先二段 黒田幸雄

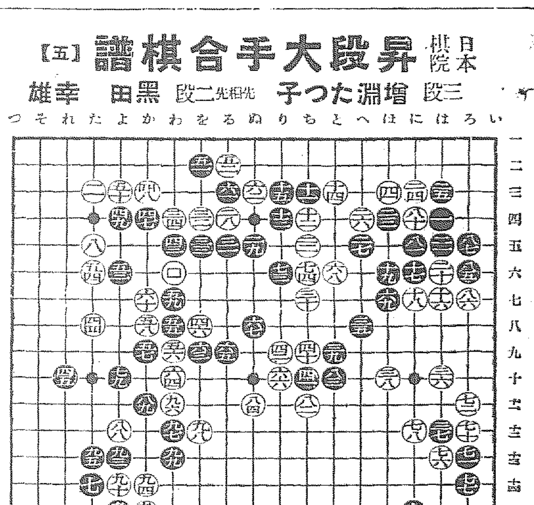


## 對局者の言葉

（黑）八五、八七は悪いと白に「に二」とサガられて眼形がありません

（黑）八九で受ける方を主にすれば「た十二」にツケるのですが如何にも氣が悪いのと、一つには譜の如く八九とコスミ出して戰つて、どこにもその形勢が悪れるやうな石がありませんから積極的に出ました

（白）九十、九二、九四はつまりませんでした、まだしも九十の手で單に「か十三」にコスンで味をわらふべきだつたでせう――

（白）九六、九八も黑九七、九九と交換し、却つて下邊に向ふ黑の勢力を増したにすぎない位のものです

（制限時間各七時間）
所要時間累計（黑 三時〇八分 白 一時四二分）
（一分以內は切捨）

| | | | |
|---|---|---|---|
| ●八一 | に五 | ○八二 | ち十一 |
| ●八三 | と十 | ○八四 | ぬ十一 |
| ●八五 | ろ六15 | ○八六 | ろ七 |
| ●八七 | ろ五 | ○八八 | よ十一15 |
| ●八九 | か十二23 | ○九十 | よ十四4 |
| ●九一 | よ十五3 | ○九二 | か十五 |
| ●九三 | よ十三 | ○九四 | か十四 |
| ●九五 | た十三 | ○九六 | わ十三3 |
| ●九七 | わ十二2 | ○九八 | を十二1 |
| ●九九 | わ十三 | ○百 | わ六1 |

## 戰の跡

●右上隅は黑八七の後に白は「ほ二」黑「ろ二」白「ろ一」と二段にハネても黑「に二」白「に一」黑「へ二」で劫にはならないからこれで完全の活きである○白八八と今にしてこの方面に臨んでも時ですにおそい、前にもいつた通り七六の手あたりで策動しなければならなかつた○白九十以下また九六、九八などいづれも解しがたい、この前後、白は殆ど放心の態である

スヱヒロ印
喘息・治療劑 スヱヒロ 鹽酸エフェドリン錠 Tabulettae Ephedrini hydrochlronici.
解熱鎭痛藥 スヱヒロ アミノピリン錠 Tabulettae Amino phyrini.
偏頭痛一般頭痛劑 スヱヒロ グレニン錠 Tabulettae Migrenini.
解熱鎭痛劑 スヱヒロ アスピリン錠 Tabulettae Aspirini.
解熱鎭痛藥 スヱヒロ フェナセチン錠 Tabulettae Phenacetini.
驅虫藥 スヱヒロ サントニン錠 Tabulettae Santonini
利尿殺菌劑 ウロトロピン錠 Tabulettae Urotropini.
理想的緩下劑 アプラキシン錠 Apraxin (Tabulettae).
內服鎭痛劑 アラミドール（粉末） Aramidol.
アラミドール錠 Aramidol (Tabulettae)
治淋利尿殺菌劑 ウバトロピン錠 Tabulettae Uvatropini.
中央製藥所
京城明治町三丁目 電話本局三六六九番 振替京城一二四八三番
（文獻見本送呈）

入院 婦人病院
酒井婦人病院
京城府永樂町二丁目 電話本局一八三〇三番
院長 酒井一郎 副院長 七島赤道

流行歌
雪の沙漠
大木惇夫詞 近藤政二郎曲
名花メ香が歌ふ戀の唄
はるかに慣ふ君や如何に――
B面 涯はどこやら 東海林太郎
（二〇〇四）
ポリドールレコード

ガラスキ
ミタマサ
140
三田政

毛は へ藥
毛の薄き方に
令孃も令夫人も生際や眉毛其他あるべき處に毛の薄いためにどれ程恥かしい思ひをしてゐるかわかりませんけれども適當な手當をなさいますなれば決して心配や悲觀するには及びません。もしもお困りの方がございましたら毛生に適當な手當について委しい說明書を無代で進呈致しますから今すぐお手紙で御申越し下さい。
大和國生駒町末吉町 武村しよ子さんば 電話生駒三〇七番

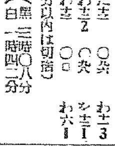

●頭痛にノーシン●

內科胃腸病 腦神經科 北島醫院
京城本町四丁目百五十五番地 電話本局三二七四番

# 鮮米の危機切迫し 擁護期成會動く
## けふ集會所で緊急幹部會 具體的運動方法を協議

八年産米の空前の大豊收によつて政府が議會方面で力説せられてゐた外地米統制は假帳議會における最緊急問題として取上げられ、農林省では議會提議の鮮米移入制限案について昨一日より具體的協議を開き、米穀資金側等と外地米管理につき對案を練つて居り、鮮米の危機は愈よ切迫しますます急を告げてきた。この形勢に鑑み兼ねて鳴りをしずめて形勢を觀望しつゝあつた鮮米擁護期成會では決然起つて敢然邁進し、二日午後三時より銀行集會所で緊急幹部會を開催、外地米統制の具體的對策を協議する事となつた

出席者は有賀光豊、松井房治郎、三井榮長、渡邊久太郎、秋山滿夫、久保田一氏等の鮮米擁護期成會二十餘名で切迫した鮮米危機の對應策として全鮮大會の開催、及び代表者反對運動に上京等の具體策を練る事となつてゐる

なほ期成會幹部間では此の際内地政府の反對に終始するのみの態度を不利とし、不可避的形勢にある外地米統制なる以上、單なる反對ならず、これに代る根本對策を樹立して掛るべしとの意向もあるので、斷行的にこれらについても具體的な討議が行はれる筈である

## 鮮米管理の 法律問題化機運濃厚 三井期成會幹部語る

鮮米擁護期成會の幹部三井榮長氏は外地米管理に關する情勢に就いて語る

東京からは頻々として情報が來るがまだ決定的でない併し最近農政會、帝國農會、郡農會等が一致團結して大運動を起してゐることは事實だ何れも從來の様な建議案で生温しとして法律問題として取扱はんとしてゐる最初は農促數量の制限米穀法の擴充等が問題となつてゐたが此の頃は鮮米を政府として政府で買上げると云ふ様な案まで出てゐる樣だ何れにしても之等の案の内何れかが、具體的な問題として議會を動かし法律問題化せんとする機運が濃厚となつて來たことは爭はれない事實である

## 商銀人事異動

朝鮮商銀ではこの程行つた職制改正と會寧支店設置とに伴ひ、一日附を以て次の通り異動を行つた

▲職制變更實施に伴ひ左の通異動發令

營業部長代理 長谷川丙次郎

臨時整理部長代理 谷本勝太郎

任檢査役

任第一課長代理

▲會寧支店開業に伴ひ左の通發令

任會寧支店支配人 本店副行員 西野 □三

任會寧支店支配人代理 本店副行員 趙 □任

## 米政府利益 二十八億弗

【ワシントン一日聯合】モウゲンソウ財務長官はアメリカの平價切下げに關し一日新聞記者に對し左の如く語つた

## 籾長期貯藏の融資
### 總額は二千七百萬圓に減額 融通割當等決定す

【東京電話】朝鮮に於ける籾三百萬石貯藏に要する貯藏資金に就いては三千萬圓を預金部より融通する筈であつたが、石當りの貯藏費は九圓で以て足りる見込がついたので、三百萬圓を減額し總額二千七百萬圓を融通することに改訂、融通先割當額その他條件は一日左の如く決定した

一、融資會社及割當額

イ、朝鮮銀行 百五十萬圓

ロ、朝鮮殖産銀行 一千二百五十萬圓

ハ、東洋拓殖株式會社 一千三百萬圓

一、融資條件

イ、鮮銀、殖銀、東拓に對する預金部の融通率は四分五厘とし、一ヶ年以内に償還すること

ロ、上記三會社の一般に對する貸付利率は五分四厘を越えることを得ず、且つ右資金に依り貯藏し得る籾は米穀統制法の最低價格より一割以上騰貴するに非ざれば、本年十月末日まで賣却するを得ず

## 倫敦金塊 六磅十五志六片へ躍進
### 史上空前の高値

【ロンドン一日電通】ロンドンの金塊自由市場は一日六磅十五志六片といふ空前の高値へ躍進したが英米爲替が五弗際間れを待機し四弗九十八仙見當を保つてゐるため之れを米貨に換算すれば三十三弗七十四仙にしか當らず積み送り諸經費を考慮してもアメリカ政府の買上げ値三十五弗丁度この間には可なりの開きが殘されるため大量の金塊現送は疑ひなきところで英國當局が如何にして之れに對抗するか最も注目されてゐる

## 聯邦準備銀行が― 公定割步引下發表
### 五厘下げ一分五厘に改訂

【ニューヨーク一日聯合】ニューヨーク聯邦準備銀行は公定割引步合を平價切下げに伴ひ二日より五厘引下げ一分五厘に改訂發表した、右は昨年金融恐慌當初よる四回目の引下げで一分五厘といふ低率は一九三一年五月七日から十月八日までに行はれて以來の記錄的低率である

## 米國金保有高

【ワシントン一日聯合】財務當局は弗價改訂の結果アメリカは金本位による一九三四年型を具現した弗價切下げ實施によりアメリカ政府の與つた利益は二十七億九千二百九十四萬五百十七弗である

尚エール大學教授フイッシャー氏は下院銀行分科委員會に於て左の如く語つた

もし聯邦準備制度が弗の改訂によつて崩壊を免かるれば幸である

一日政府の金保有高を新平價にて四十億七千九百萬二千九百八十八ドルと發表したこれを新平價に換算すれば約六十一億八千萬ドルである

## フランス銀行 金保有高減少

【パリ一日聯合】フランス銀行の報告によれば一月二十六日現在における同行の金保有高は一月十九日現在に比し一億六百フランの減少を呈し一方紙幣その他證券に對する準備率は前週の七九、三六%より七八、九七%に減少した

## 東拓京城支店長
### 佐藤次長が支店長心得

東拓では山口正賢氏の逝去に伴ひ京城支店長の後任を左の如く決定した

京城支店次長 佐藤賢 京城支店長心得を命す

## 不動産融資 東商漢三行に

殖銀東拓朝鮮不動産金融第一回受入低資百萬圓は昨秋東一、漢銀に全額融資されたが本月中旬受入低資三百萬圓は東一、商銀、漢銀の希望により三行に融資する事に決定した

## 米倉在米 一月末現在

米倉會社の一月末在庫高は百二十三萬四千二十一石で前年同期に比し六十二萬七千三百二十八石の激增を示してゐる、各地別次の通り

釜山一七四、六〇五▲木浦一三八、一四五▲群山三四、七六六▲仁川三六一、二七八▲鎮南浦二二五、二二七

## 米買入申込 七百萬石迫る

【東京電話】米穀統制法による卅一日迄の米買入申込累計は六百八十六萬五千四百二十二石八斗で七百萬石に迫つてゐる

## 米日爲替反落

【ニューヨーク一日發】本日の米日爲替は五十仙反落し二十九弗七十五仙となつた

東京爲替

| | | |
|---|---|---|
| 對米 | 賣 | 二十九弗二分一 |
| | 買 | 二十九弗八分一七 |
| 對英 | 賣 | 一志二片十六分三 |
| | 買 | 一志二片十七分五 |

大阪爲替

| | | |
|---|---|---|
| 對米 | 賣 | 二十九弗八分五 |
| | 買 | 二十九弗八分七 |
| 對英 | 賣 | 一志二片四分一 |
| | 買 | 一志二片八分三 |

## 日本商議理事會

今秋日本商工會議所理事會は來る五月八日から三日間京城に於て開催されることゝなつた

## 朝火庶務部長決定

朝鮮火災庶務部長後任は京畿組合理事水谷重治氏に決定し二月一日附で以て發令した

## 鮮内人絹消費高
### 素晴らしい發展り

天絹の惱みを昨年にかけて我が國人絹が海外市場に於て横行し歩いたことは既に世界各國が重大視するに至つた程であるが、この人絹市場の躍進は獨り海外市場に於てのみならず、我が朝鮮に於てもこゝ一兩年來實に目覺しき需要激增をみてをり、特に昨昭和八年には天絹及び同製品の暴騰が手傳つて前年に比し大約五割弱の消費增をみてゐる。今過去三ヶ年間に於ける人造絹布の移入量を比較すれば次の如くである

| | 千平方碼 |
|---|---|
| 昭和八年 | 三〇、九七六 |
| 同 七年 | 二一、八一八 |
| 同 六年 | 一五、三八二 |

なほこの移入の外に昭和八年三月から今日迄で鮮産人絹の供給を見るに至つたから昭和八年中に於ける鮮内消費數量は右より以上のものである

▲なほ天人絹交織物の移入量は次の如くである

| | 千平方碼 |
|---|---|
| 昭和八年 | 六、〇四七 |
| 同 七年 | 五、九六一 |
| 同 六年 | 四、〇〇九 |

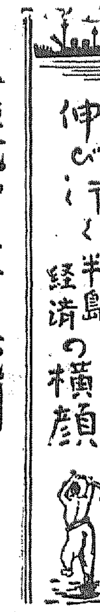


## 信託會社の統制
### 理想的一元統制の完成近し
### 進展する統制機構 (四)

**普通銀行統制**

朝鮮内普通銀行の本店、支店數及び拂込資本金等を年次別に見れば明治四十四年施政當初から漸増の一途を辿り、大正十年その最高潮頂の極に達したが、爾來漸減歩調に轉じてゐる。之を以て見れば半島普通銀行は大正十年を轉機に統制整理の緒に就き始めたものと見て差支あるまい。右數字を表示すれば左の通り(金額單位千圓)

| | 明四四 | 大一〇 | 昭八 |
|---|---|---|---|
| 本店 | [illegible] | [illegible] | [illegible] |
| 支店出張所 | [illegible] | [illegible] | [illegible] |
| 拂込 | [illegible] | [illegible] | [illegible] |

**信託統制**

朝鮮における資本主義經濟の移植發展に伴つて、近代的な米國式信託業務は以上に限定するとともに、その他信託業務類似に之と類似のいかゞはしい業務を營む者が簇出した。周知の如く、信託業務は最大の資力と信用とを前提條件とするに拘らず、その多くは假造りの小規模のものが大部分だつたのでその統制整備は最も急務とされた。この機運を察知して、本府は昭和六年朝鮮信託業令を公布し、資本金百萬圓

◇ ◇ ◇

從來の公的意圖を明にした朝鮮信託業令公布後、有資格者として存續を認められた信託會社は結局京城の土地信託、共濟信託、釜山の南朝鮮信託、釜山信託、群山の群山信託の五社であつた。しかるに昭和六年末發表された七年度本府豫算表中に新信託會社に對する國庫補助金十萬圓を豫定せられ、假然財界の耳目を聳動せしめたものであつた

◇ ◇ ◇

その結果、數年前から『朝鮮財界の澁澤氏』と目せられてゐる韓相龍氏を中心に、盛んに唱道せられてゐた不動産を中心とする一大信託會社設立計畫が全面化した。その設立動機とする所は朝鮮人有產者の要望で永遠に阻止せんとするものであつたが。實際問題としては種々の不便と撞着を孕むもので

あつた。何となれば一箇新信託の設立に十萬圓の國庫補助を支給する事は他の五社に對する振合上不合理であり、また不動産を中心とする信託業務は世界の信託界に前代未聞の現象で、結局それは看板だけで、經營技術から言へば金融信託中心主義に陷らざるを得ない。しかるに本府當局は一面に五信託會社の存在を許し、他面に一大信託會社の存在を許す事となる。隨つて一つの檻の中に一匹の虎と數匹の貓を同居せしめる結果になり、財界の一角からは本府の不統一に對する喧々たる非難の聲があげられた

◇ ◇ ◇

しかし一大信託會社設立計畫は萬難を排して進捗し、遂に昭和七年十二月十六日資本金一千萬圓(四分の一拂込)二百五十萬圓の朝鮮信託會社が出現した。そしてその後の經過をみれば、本府當局は最初から全鮮信託業務を一大信託會社に統一整理する大方針を暗々の裡に確立してゐた事が明白になつた。言ふまでもなくこの全鮮一信託會社主義は半島財界の實狀に即した理想的な統制形態である。

◇ ◇ ◇

即ち昭和八年に入るや、果然、朝鮮信託は群小五信託の合同買收に乘り出し、先づ七月上旬群山信託を價格九七萬五千圓で、十月下旬釜山信託を六二萬六千圓で、十二月九日共濟信託を三二萬六千五百圓で夫々買收し、更に目下土地信託の買收交渉は頗る進捗で居り、殘りの南朝鮮も間違なく買收成立するものと豫想されてゐる

◇ ◇ ◇

かくて、半島信託界の理想的一元統制の完成は目睫に迫つてゐるわけである

## 株式
### 循還高加速度加し 主力株燃へ上る

**前場** 昨後場東京高に引跡小締つた折柄今朝は紐育株価の強味が好感し諸株一齊に引締り新東八高日産五高岡新七高大新九高日レ七高帝人六高日毛・高日魯一圓五高朝紡六九圓九其他も鞘りに寄引した

**後場** 延刻立會し東京高に大新も引張るた前場の買氣を受けつぐもアト大新はぢりぐ高となり三三圓六の新高値をつけ日魯は五九圓四の高値引となり此外日産新東も何れも前場より手堅く引した

新東一七九圓九と一圓七高大新一三三圓三と一圓一高日産四一圓丁と一圓丁高の何れも新高値となり其他も手堅く寄付いた

**主要株取組**

大新 賣方白井一五〇金業一二〇松山一二〇山口五〇玉一〇〇買方櫻井四三〇金光八〇德泰三〇山口一〇〇京證三九〇松山一〇〇吉野一六〇田道三〇立山九〇

新東 賣方金光七二〇白井七四〇金業五八〇大阪一〇德泰一〇〇山一一五〇金益五〇田道一〇〇立山一五〇白泰一、五八〇藤内一〇▲買方櫻井三〇大阪一七〇德泰一〇〇山口一六〇追立山一九〇白泰一五〇

### 大新新東に飛火 準銀利下げ好感

紐育準備銀行は一分から一分半の利下げを行ひ日銀利下げへの期待を強化した、弗價の改訂によつて弗の位置は安定し軍事上金本位へ復したと同様なので、假令一時は批判通貨の混亂を招來するとは云へ弗の安定による世界的景氣の立直りも強化してきた、米棉高による綿糸棉花の好調で金輸不安も醫がざる綿糸綿布市價の引締り生糸の六百六十圓乗出現による國際商品高の好感を來し、一月下旬の例年なき相場は賣弱觀人氣で相げたる鷹へ長期の新押初付は好調で呈しも日産日魯の新高値など萬策の翹望で眺めては新東大新とも低くで永住を許さず、今朝は日魯、日本鋼管、日產道、王子等が何れも無法當賣の一翼として賣はれるや大新先づ擡頭し

### 新東今後の試練

日本郵船、三菱製紙、大日本麥酒等は大體保ち堅調から信託保險會社の手が伸びてきてゐる、地區株でも鮮銀の一貫丁高値の五十錢高を齎め鞘りに舉してゐるものが多い、雜株にあつては買へば必ず儲ると云ふ時代であるから買はれた新東も大新高に驚いて引締り遂に一八二圓五の新高値をつけ前日來より五圓高となつた、新東は何れにしても取組減少の強味があり他の雜株を買つて新東の保險買を行つてゐるもの多くそれだけ低位置にあつた、のも率株を利喰つて強氣が新東に買付いたけれども其でも動かない程尻が重かつた、今回も日産利喰ひした鞘氣が新東に觸手を延ばしてくるのは多分に豫想されるが其豫定となつた資力で新東が爆發するかどうか沈滯の新東にとつては將來をトする試練とも云へやう

## 株式雜觀

日本株は大體春高不安を通る殆ど無理的な株であるか三日月的調子で遣つて本日は遂に六十圓臺を突破せ十圓方の棒上げとなつた▲材料としては漁區問題解決による日魯の優先的漁區入札の外にないやうである乘取り策により日産と相通じてゐるもゆだけに興味深く▲前場引の東京新東は百八十圓丁の高値引となり上か下かの分岐點に立つたが大衆買まで人氣が熱狂してゐないので當分は八十圓台の往來となりはしないか▲日魯も百三十圓が底となつてくると新東として百七十四五圓が目先底となつた▲雜況株も高値には警戒が表はれるからこれを消化するには時間がかゝる▲買方としても高値保合時代に利喰で急がうとするから高値に飛付くのは警戒しなければなるまい▲然しまだ人氣の昂熱が取れない丈け當方の底れもありさうだ▲出來まれ目的な上げであるから相場も此邊で休息して良い筈だつた

京城府明治町一丁目三 秋田株式現物店 ▲高▲安 電話本局四八〇番

京城明治町 大原現物店 ◎本日ノ人氣株 (午一時現京取引)

京城府明治町一丁目 山本株式現物店

曲源株式日報 (二日正午調)

## 正米商内不振

最近内地方面かりは頻りに正米や白米の買物は入込みつゝあるが何れも値段が安くて賣應ずる者少なく只四等級以下の米は當用向きとして弗々取引がある位に過ぎない又一方産地に於て相場が高くなれは何所からと知れず賣物は活潑な向はあるが丸仁米の三等級で二十圓二十錢所はなかく容易に賣應ずる者が尠ない状態である從つて正米相場は買方二十四圓三十錢を主張し實際の出來高として僅少の模樣である

## 上下値幅狹少

目下市場商内は農林省の第三回買上げに洩れた手持米筋が相場の値を狙ふて氣配け賣りを試みる位でそれも第四回買上げが近く發表されるものと安値は賣物が少ない勢ある從つて相場も廿四圓八十錢所は前値く八十錢所になると強氣の買進みと賣方の見送りで下げ惡るの外なき状態であるのみか新規の商内は著しく減じ只持米筋の氣配けが中先限替商内等で漸く市場を茶をニゴして居る有樣である

## 期米 廿一圓臺の新高値

**前場** 今朝は阪地も聯りなく正米も買へず賣れずの商内で市場は前場引き氣配を失ひ當二十四圓五十九錢中二十四圓七十六錢先二十四圓八十六錢と留る閑散に寄付きアトは運節八十八錢から八所所に寄付き八十九錢と全く無賑帯々に前段を終つた

**後場** 株式高を好感し當二〇圓五〇錢中二〇圓七七錢先二〇圓九七錢と引締つて寄付きアト三節の九九錢と二十一圓台に廻つてみた

## 東京國債市況

四五分利 一〇七七五▲一同四分利九八六〇▲一同四分利九八六〇▲佛貨四分利一八二九五

## 米期雜觀

新四限が生れても相場は相變らず釘付けで未だ當分どちらに動きさうにない▲これと云ふも正米は農林省の操作に依つて産地出廻りに段々と引締りこの澄安くなれない事になつて居るに反し定期は買米の照會とか内地米疑前の懸念等に賣方の進出をさまたげられ直るに直れない事になつて居るからである▲從つて末だ當許はどちらに動いても二三十錢の浮動位で期米者がボロイ儲けをしたそうであるが此頃は産地が引締つて儲り利益にならないとか▲之れは内地米のみでなく朝鮮米も段々と買上げに對する照會者の利益は減じ三回本格的に動き出すのはもつと正米が農林省から繰詰めにされ産地が眞に枯渇してからでないと駄目から知れない▲開く所に依ると内地米の買上げも最初の如き探算一杯に買上げられた米も一杯なくなかつたらしい▲して見ると未た相場は動けないまでももう買つて取る餘地はないと見るが妥當かもわからない

## 動脈硬化商況

目下の所買標相場としては米自體が産地の穀物歳によつて漸次引締らんとして居るので下値は自然それに牽制され下げるに下げられない立場にあるも一方米拵れといふ點から見るとあれだけ農林省が買上げても何多量の米が内地には湧出で賣行きが振はない際とて持米

## 仁川(保合)

丸仁三等二十四圓二十五錢四等十九圓九十五錢不合格十六圓四十錢一等白米八四十六錢糊取團種玉錢四厘五毛在寄種五錢二厘五毛で何れも保合である

## 群山(底堅)

出廻十七輛期米の不味労々飛付買は停滯されてゐるが現物賣物薄で政府手當の補充買が弗々乍ら買進むので人氣底堅く値合に委ク三等二十四圓五十五錢四等二十四圓三十五錢と前値同事

## 木浦(不變)

期米の一高一低の浮動を眺めたので今一つ買氣を殺るに至らざるものゝ如く依然內地注文乏しく市況閑いて閑散を示してゐるが產地も安値に賣惜みのため相場に大體變らぬ丸本三等二十四圓九十錢四等二十四圓六十錢

## 釜山(腹り)

政府の米價對策期待人氣で市中手持賣惜みて強調を失はず入注途切れに買氣薄きも氣配一、二十錢方上伸し殺良三等二十四圓五十錢四等二十四圓十五錢五等十九圓八十錢不合格十八圓四十錢見當を唱へ二十九百以の取引があつた

## 大邱(上進)

奥地は天候不良に出廻り米價對策有望視して人氣よく地場手持の賣諾に氣配十錢方上進し殺良三等二十四圓十錢四等十九圓七十錢見當を唱へた

## 堂島前場堅調

【大阪電話】今前場は政策强化人氣握强して東京筋、中外、中東筋等の買進りあつて引締つた、一方良値には朝鮮筋、九州筋、神戸筋、東客筋、正米筋が賣つてゐた

外電 (二日)

| | | |
|---|---|---|
| 紐育 | [illegible] | [illegible] |

株式 (二日)

| | | |
|---|---|---|
| [illegible] | [illegible] | [illegible] |

東株短期 / 大株短期 / 朝取短期(二日)

| | | |
|---|---|---|
| [illegible] | [illegible] | [illegible] |

金融 (二日)

| | | |
|---|---|---|
| [illegible] | [illegible] | [illegible] |

期米 (二日) 朝取仁川 / 東京期米 / 大阪期米 / 各地期米

| | | |
|---|---|---|
| [illegible] | [illegible] | [illegible] |

商品 (二日)

| | | |
|---|---|---|
| [illegible] | [illegible] | [illegible] |

謹謝

開業한지日淺하오나 責賣高多額當賞受領케되얏사온바 顧客諸賢의眷顧하야주신恩德으로밋사오며感銘無至하나이다 今後一層精誠을바치겟사오니倍前愛顧하야주시옵소서

賣買多額二等賞受領

仁川 期米 康益夏商店

## 明暗旗本男 (122)

大島多慶夫 (畫) 寺田英三

さくら小徑 (三)

三人の眼は等しくその音の方へ鋭くそゝがれた。

五六人の黑い影が、暗い雨雲の下に蠢動してゐる。

『また來たか』

と、源太は呟きながら身構へた。

しかし、主水にはそれが直に白柄組の人々であることが解つた。

なぜとならば自分が屋敷を出ると き、萬一を慮つて白柄組の者に通じて置いたからであつた。

『誰ぢや』

と、十郎左衛門は强い調子で近づく人影を誰何した。

すると、此方の姿を認めたか。

『水野氏、御無事でござつたか』

と、まづ元氣能く聲をかけたのは白柄組のなかでも精悍な長坂血槍九郎であつた。

近藤、阿部、長坂、保昌などの錚々たる連中ばかりであた。

『お、貴公たちか』と十郎左衛門は安堵をして『わしがこゝへ參つたことがわかつたのぢや』

どうしてわしがこゝへ參つたことが……

『主水からの報知によつてな』

と、近藤登之助は即座に答へた。

『あまり僭越の沙汰とは存じましたが、萬一の場合を考へまして…』

『さうであつたか』

と、十郎左衛門は主水の思慮を心の底から嬉しく感じたのであつた。

白柄組の人々と大寮寺の間にも輕い會釋が交された。そして、彼等の眼に、丁度影の形に伴つてゐるやうな大寮寺源太と十郎左衛門の深い關係を不思議のやうに思はれた。

だが、正直に彼等の肚の底を云ふと、大寮寺源太が十郎左衛門と

『左様か。では明日でも紛り會はう。例のやなぎ風呂での』

『承知いたした。主水殿、御身も俺と一緒に參らう。水野氏と白柄組の人々の間に御内談があるかも知れんから』

『はい、承知つかまつた』

と、主水は十郎左衛門に

『お殿樣。一足御先に御無禮いたします』

と、主水は敬々しく會釋をし、源太と倶に牛ヶ淵の方へ道をとつて步いてゆく。

白柄組の連中は呼び見送つてゐたが

『水野氏。拙者はどうも大寮寺といふ奴が氣に喰はん』と、阿部四郎五郎が佛頂面。

親密になつてゐることが、自己たちのために不安でもあり又嫉妬のやうにも思はれて、成るべくは十郎左衛門の傍から源太を離したいと考へてゐたのであつた。

それは聰明な源太にも、はつきりと認めてゐたが、彼等の望むままに放任して置くと、十郎左衛門の身はどんなに惡化するかそれが眞に心配でならないので、邪智者と見られながらも、つとめて十郎左衛門の身邊から離れないやうにしてゐる。それは自己一個の思慮ばかりでなく、寧ろ但馬守殿樣も最も希望するところなのであつた

これと同時に、主水の希望も、主人と源太の間をますく密接ならしめて置けば、これ以上に邪道に陷るやうなことはあるまいと信じてゐたのである。

『水野氏。俺はお先に失禮いたさう。白柄組の方々が參つたらば、最う大丈夫ぢや』

と、源太はわざと外ぎらひと誰ひ

京城日報
朝刊
本紙朝夕共十二頁
發行所 京城府太平通一丁目 合資會社 京城日報社


此の素晴らしい効果は我國學界の誇り

青少年諸君「先づ英語を!!」
小學卒業程度から 一ケ月で英語が讀める 二ケ月で英語が書ける 三ケ月で英語が話せる

# 井上英語講義録
の最新教授法により解決しました!!

現在は全國で十五萬に及んでゐる御愛讀者は、英語辭典二百萬部を刊行された井上十吉先生、その不朽の明快な[illegible]は有名なもので、僅か十三歳の少年さへもドシ／＼と著るしい進境を見せて居る。尚最近は、英國の「ユーゴー講義錄」に倣つて我が國最初の蓄音器レコード（無料配布）に依る新練習法を試みて成功して居られる。さればこそ三ヶ月で話せる可能性も成る理と肯かれる譯だ

## 好況時代來る
新年早々愉快なニュースをお知らせしやう。昭和八年中の我國輸出は歐洲大戰時代以來の好況を示し、今や日本製品は完全に世界市場を壓倒したと新聞は報じた。日の出を待て躍進する日本！昭和九年以後の我が國を見舞ふ好況こそは全世界の驚異であらう。

## 英語は世界語
新興ニツポンは斯く活躍する。而も西洋に、印度にアメリカに、カナダに飛躍する我が實業家達は商用語「英語」を自由に驅使して日本の商勢に拍車をかけてゐるのだ。實業世界中何處へ行つても通用し何處へ手紙を出しても讀まれる商用語は？と云へば矢張り「英語」より他にないと云へやう。

## 時と金の經濟
「井上英語講義錄」は、一ケ月二回（一日と十五日）の配本で、毎月三百餘頁、外に月一回「英語雜誌」を發行し、其他「英學新聞」「リーダー」「レコード」等九大附錄を無料配布し、三ケ月で中學校で一ケ年英人教師に就いたと同等以上の

英語教育界になくてはならぬ諸名士の御努力を見よ

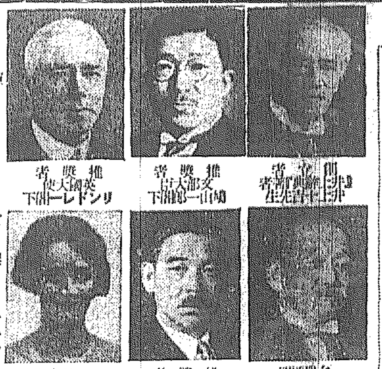
創立者 井上十吉先生 推奬者 文部大臣 鳩山一郎閣下 推奬者 英國大使 リンドレー卿閣下
日本百科辭典 名譽編纂者 推奬者 松岡洋右閣下 コレドースト女史

學力を與へる、而も學費は一ケ月一圓廿錢

## 文部省の方針
されはこそ、わが文部省は專門教育に一週十數時間の「英語」時間を課し、高等學校、専門學校でも先づ第一に「英語」の學力を試めす事を規定して居る。蓋し今後の社會人としてどうしても「英語」だけは知つて置かねばならぬと云ふ譯からである。

## 唯一の英語獨習法
さて、學校以外の「英語獨習法」としては、我國最古の歴史を持ち「井上大英和辭典」の著者井上十吉先生に創始された「井上英語講義録」をお奬めする。

## 一月新學期開講
處々二月一日から昭和九年度春季新學期が開講された。

## 内容見本進呈
ハガキに「内容見本」と書き込み御送り下さい

東京市麴町區富士見町三丁目
井上通信英語學校


## 商業登記公告
[illegible]
全州地方法院 南原支廳

## 商業登記公告
[illegible]
京城地方法院 鐵原支廳

## 商業登記公告
[illegible]
京城地方法院 平澤出張所

## 商業登記公告
[illegible]
京城地方法院 利川出張所

## 商業及法人登記公告
[illegible]
全州地方法院

[illegible]
京城地方法院


# 萬家必備の家庭圖書館！造本美の限を盡して壯麗無比！

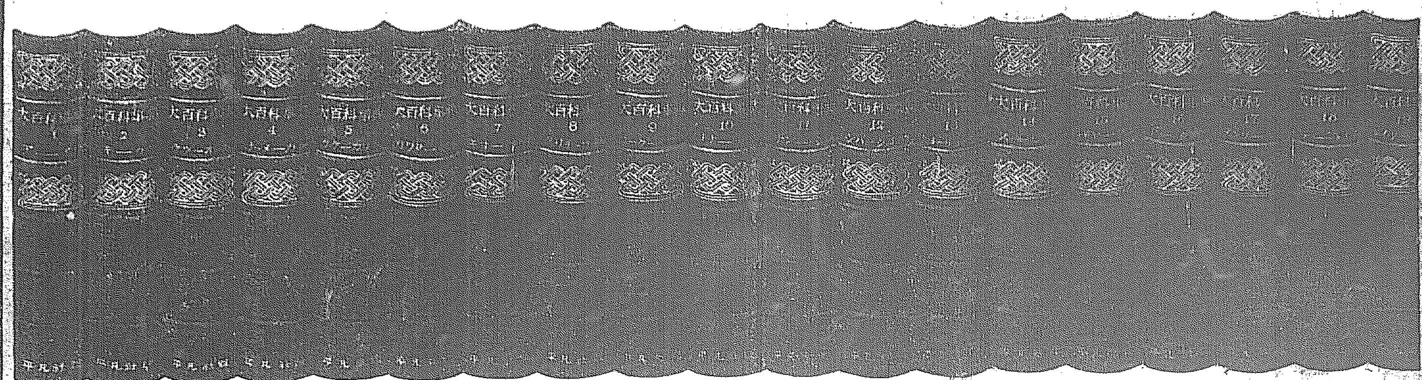

# 大百科事典

## 全廿六卷愈完結！大業遂に成る！

## 確保せよ絶對最終の好機！

果して聲明通り出來るか、中途挫折しないか最初は隨分危まれた。爲に「必要だが全卷揃つた上で」とて申込を差控へた向が多かつた。處が今や「月一回必ず配本」の聲明は如實に實現した。危惧は感激に代つた。平凡社への信頼と大百科事典への賞讃は俄然として高まつた。特價再募の要求が全國的に捲起つた。此の國民的要求に應ふべく我社は茲に最終の特價提供を決意した。即刻此の世界的大著を確保せられよ！

## 出版界空前の大特典提供！
代金は月々拂ひで本は全卷一時配本の大特典！

### 完成記念特價大發賣
見よ！魅力百パーセントの此の思切つた大膽な發賣法！

### 豫約規定
甲 全卷一時拂—全廿六卷卽時配本（申込順） A 一册四圓【全額壹百四圓】 B 一册五圓【全額壹百卅圓】
乙 十三回分拂—月二册配本。四ケ月目に殘廿册一時に配本お預けす。 A 毎月八圓五十錢拂込。 B 毎月拾圓五拾錢拂込。
丙 廿六回分拂—月一册配本。七ケ月目に殘廿册一時に配本お預けす。 A 毎月四圓五拾錢拂込。 B 毎月五圓五拾錢拂込。
□送料—東京六錢・内地廿錢・滿臺六十錢・南洋群七十五錢 但、全卷又は廿册纒めての場合はその實費

**内容見本贈呈** はがきにて申込まるれば直ぐにお送りいたします
**實物は書店に** 全國書店に配本日下發賣中卽刻申込下さい
申込〆切 **二月廿八日限**

### 質・實・量 斷然世界第一！
斯の如く完備せる大百科事典が斯の如き廉價にて提供せらるゝは世界出版界の驚異であり日本出版界の誇である！

全卷揃つて一時に配本の用意が出來ました。豫約規定を御覽の上、卽刻申込下さい。

### 質に於て世界第一
第一に刷新である。—世界の何れの百科事典の例に見るも、着手從完結まで長年かかる、從つて内容が古くなる。我が大百科は着手後二年余にて完結したから最新の學術的社會事象を悉く網羅してゐる。
第二に正確である。—千余の專門的權威者が責任執筆せられたもので内容が生々しく、勞與期にある日本の學界を代表して解説に於ける態度と視野が學的に鋭く正しい。
第三に完璧である。—歐米の百科事典は概ね歐米中心の態度で編輯され、東洋に關し薄く誤謬が多い。わが大百科は東洋全般のことにも歐米のことにも詳密正確である。

### 量に於ても世界第一
綜合多解説を特色とするブリタニカ(英)は、一語一語の説明こそ長いが、項目は我が大百科の半分もない。個別的解説を特色とするマイエル(獨)は、語數においてわが大百科には稍匹敵するが、一語一語の説明が簡略に過ぎる。わが大百科は右のブリタニカ、マイエル兩書の特色を巧に取り入れた最も進歩した編纂である。語彙も豐富で而も一語一語の説明も周密詳密であるから、その實質分量もまた豐富である。

### 廉價に於ても世界第一
著名百科事典の價格を比較するに（丸善調）、ブリタニカ（英製）一册十五圓、ブロックハウス一册三十七圓餘、マイエル一册三十五圓餘、ラルッス一册が五十圓である。わが大百科は一册僅かに四圓餘（並製特價）である。

### 滿腔の感謝
平凡社長 下中彌三郎

私は殆ど學校敎育を受け得ないで育つたために書物にばかりたよつて學問しました。私が敎壇を去つて出版事業を始めた動機も、また立派な百科事典を世に送りたいと願つた動機もみな私の經歴が然らしめたのです。私の要求するところ他もまたこれを要求するであらう。私は常にこの信條に立つてゐます。私は完備せる百科事典を要求する。私の家庭もよき百科事典を要求するであらう。故によき百科事典は隣人同胞の要求であり、萬人家庭の要求であらう。世のため人のため完備せる百科事典を出版して書籍恩に報いたい。これが私の百科事典出版に對する一貫不惑の念願だつたのです。

我が大百科事典は、横に全世界に亘り、縦に全人類史を貫いて、如何なる事象も、凡そ求めて得ざるなく釋いて詳かならぬはない。現代文明が有つ萬有知一切識の巨大なる寶藏であり、精神の糧として萬人の日常生活に缺き得ざる一大家庭圖書館であり、坐ながら學び得る一大綜合大學である。

此の大百科事典の刊行に當り、我が學界の諸權威が、快よく參加せられ、知と時と勞とを惜みなく提供せられ、編輯員諸氏また忠實熱心に事に當つてくれ、印字製版製圖寫眞印刷製本に關係せらるゝ諸君またよく責任を以て分擔せられ、お蔭で、我が國にはじめて世界的に遜色のない大百科事典の大成を見るに至つたことを私は茲に我が平凡社を代表して厚く感謝するとともに、全日本三萬の豫約會員諸氏が、我が社を信じて海のものとも山のものともつかぬ最初から豫約者として參加せられ、間接この事業を支援せられたことをもまた深く感謝致す次第であります。本書廣宣普及のためなほ此の上の御力添を切にお願ひいたします。

### 規模
計畫後廿餘年 改案五たび 固定資七十萬 項目數十八萬 内容語五十萬 總頁數二萬餘 總字數六千萬 執筆者千二百 本文挿圖三萬 別刷圖錄三千 編輯延人員十八萬人 工務延人員三十八萬人 完結前豫約者三萬餘人

規畫 四六倍大判。七ポ四段組。毎卷八百頁內外、內別刷原色寫眞版都百五十餘頁
裝幀 A特レザークロス裝背金空押模樣上製 B背革角革天金背金堅牢豪華美本
定價 A五圓五十錢 每一册 B七圓 每一册

東京日本橋 吳服橋三
# 平凡社
振替東京二九六三九

# 軍部・製鐵問題で 皮肉・叱咤・毒舌
## 政友會の兩氏猛襲す
### 衆議院豫算總會（二日午後）

【東京電話】二日の衆議院豫算總會は午後一時五十分再開、先づ田邊委員長より豫算總會を明日まで延長する旨を述べ直に質問に入る

**池田秀雄氏**（民政）滿洲國は來る三月一日を以て帝政を實施するが、我が在滿機關のいはゆる三位一體はこれを改める意思なきや

**齋藤首相** 現在の三位一體は暫定的のものであり、未だこれを改むべき時期に進んでゐないと考へる

**池田氏** 關東州、滿鐵附屬地の一部を滿洲國に返還せよとの論があるがどうか

**首相** 政府はまだ考へてをらない

**池田氏** 關東軍司令官が關東廳長官を兼ねる關東州の行政權を施行するのは事實上面白くないと思ふがどうか

**陸相** 理論としては同感であるが治安維持、警備上、政治上の必要より兼務してゐる方が便利である

**池田氏** 關東軍司令官の兼務を解いた方が、國家のためにも軍のためにも宜いやうに考へる今がその最もよい時機ではないか

**陸相** 各方面の關係もあるからお答へすることは出來ない

**池田氏** 駐滿全權大使は滿洲國に對し慈母の如く、滿洲國の政治、經濟、產業全般に亘り指導せねばならぬ、これに反し軍司令官は嚴父の如くあるべきである、これを同一人に於て兼ねることは困難である

**廣田外相** 三位一體については既に缺點もあるが、今のところ軍司令官が全權大使を兼任してをつた方が便利ではないかと思ふ、併し滿洲國に對しては飽くまで獨立國として諸種の案件を處理して行く方針であると言明する

**池田氏** 滿洲に於ける外務機關統一の經緯如何

**外相** 滿洲國に於ける外務と警務とを別々にして置くことは困難があるからである

**池田氏** 憲兵隊がその能力の點で優つてゐることは認めるが、異民族に對して憲兵制度を濫用するは愼重に考へねばならぬ

次いで滿鐵改組問題に關し

**池田氏** 滿鐵は未だその使命の半ばを達したるに過ぎない、八億の增資の如きもつい昨年のことであつた、未だ改組等をなす時機ではないと考へるが如何

これに對し永井拓相より答辯あり、池田氏の質問終り、代つて

**宮脇長吉氏**（政友）來るべき軍縮會議に於て攻擊的武器の廢止を積極的に主張する用意があるか

**大角海相** 海軍部內としてはまだ結論に達してをらない

そこで宮脇氏、軍民離間問題を取上げ昨年十二月九日の陸海軍の聲明をこきおろし、軍部がもつと大所高所に立つことを論ずる

**陸相** 進んで軍民一致を圖れとの御意見には全然同感である

**宮脇氏** 軍の一部のもののために軍が國民から嫌はれてゐる陸相の更迭を機會に部內の刷新を圖つてもらひたい

と軍權と政權を分離した所以を說き

**宮脇氏** 軍人の政治干與は勅諭の大精神に反する、假令そこに外部的原因があつても勅諭や法令に反することは許されない、軍人の政治干與の風潮を放置して置けば將來軍權と政權を一手に掌握せんとする弊が出るかも知れない

**陸相** 軍人が軍權と政權を一手に握らんとするものが出るといふことは絕對にないと信ずる

**宮脇氏** 五・一五事件の原因は農村問題にあるが、軍人が農村問題の研究に進めることについては考ふべきことではないか

**陸相** 農村の子弟が兵卒となつて入營して來て自然將校が農村問題を聞くといふことは止めることは出來ない

**宮脇氏** 在鄉軍人會が決議したりしてゐるが、大部分の在鄉軍人は政黨に接してをり、一部の在鄉軍人が集まつて惡化すれば大部分の在鄉軍人はこれに反感を持つてゐる

宮脇氏更に語を續けて

一部の憲兵が刑事警察をやつてゐる事實があるから注意せよと要求し、轉じて

**宮脇氏** 海軍部內に政治に干與してもよいといふ考へを持つてゐるものがあるが如何

**海相** 左樣の考へを持つて居るものがあれば私は事の道理を說いてその誤りを正してやる

**宮脇氏** 五・一五事件の將校の言動を見ると軍人が政治に拘泥してもよいのだと信じてゐる軍部當局は全軍に對して勅諭の正しい解釋を徹底させたらどうか

**海相** 勅諭の解釋については學者の意見を聽いて教育局よりそれぞれ通牒してゐる

**宮脇氏** 學者の意見を聽くとは何事か、勅諭の趣旨は明治十五年以來確乎不動のものだと叱咤する

**海相** 勅諭の趣旨は明かであるが、これを固めるため學者の意見を聽くことは少しも差支へない

といへば「不見識」との聲が起る

**河野一郎氏**（政友）は商相に對し

貴君はお辭めになつた方がよろしい

と前置いて

**河野氏** 中島商相は就任以來東株取引所に對する監督行政が寬慢になつた、馴れ合つたやうなところもあるが如何

**商相** 前議會の後東株に對する檢査を嚴重に行ひ、缺陷を認めたので、東株の改善を圖つた

そこで河野氏「六十四議會に於ける商相の答辯は無責任だ」と難じ東株に對する檢査の內容を質し、村木商務局長數字を擧げて說明する

**河野氏** 昨年四月の檢査と十一月の檢査とたつた六ケ月間で四月に六百萬圓の缺損だつたものが十一月は一千二百萬圓になつた、これでも監督行政が行屆いてゐるといへるか

**商相** そこに多少遺憾があつた

**河野氏** 取引所の役員の中に神兵隊に關係したものがゐる、商相はそれを知つて放置してゐるか

中島商相、私は全く關知しないと逃げれば、河野氏、商相は新聞を讀まないのかと取引所の人事を非難した後

マラソン金融を利用しなければならぬ樣や薄資の取引員を何故處分せぬか

**商相** 取引員の資力が一般に減少したのは大震災以後のことで取引員を一時に處分することは財界に動搖を及ぼす

河野氏更に保險行政に關し質し

銑鐵の熔鑛爐新設の認可申請が民間からあるに拘はらず一昨年來これを認可せぬのは何故か

**福田鑛山局長** 認可申請されたものゝ中設備の點では不十分のものがあるためと、また銑鐵の需給關係とからその必要なしと認め認可を保留してゐる譯で他意はない

**河野氏** 民間當業者の熔鑛爐新設を認可しなかつたゝめに日本製鐵の評價殊に銑鐵の年產額の增加を來たしたものである、そして日本製鐵會社設立の際に於ける評價額の膨脹せる點は商相の責任なりと難じ、更に一轉して永井拓相に對し南洋興發會社株問題につき二日貴族院本會議に於ける拓相の答辯を取消せと迫り、永井拓相これを拒絕するや

**河野氏** 拓相は監督權を有する東拓の所有する南洋興發株を安價で株主に賣渡した處置は妥當と思ふか

と詰め寄り、拓相が依然貴族院同樣の答辯を繰返せば、河野氏一々これを反駁する

**永井拓相** 南洋興發會社株を東拓が賣放すことは認可關係ではないから拓務省の監督に觸れはない

次いで河野君帝國人絹問題につき大久保銀行局長の令弟が帝國人絹にゐるといふが事實か

**堀切大藏次官** その事實はある

河野氏その銀行局長の令弟某は前に臺灣銀行のある課長をしてゐたもので、銀行局長が帝國人絹に入社せしめたものであるが、斯ることは實に綱紀上遺憾である

と八つ當りし首相に向つて綱紀肅正の要を說く、齋藤首相答へんとするや、大久保銀行局長許しを得て

**大久保局長** それにつき私は何等相談も受けず相談したこともない

と辯明する、代つて櫻井兵五郞氏（民政）對英對滿經濟外交に關し廣田外相に質し、最後に首相に向つて

內外共に國情は急テンポで進んでゐる、これに對してスローモーションではいけない、現內閣に時局の目鼻がついてゐない、首相は如何に考へるか

**首相** 準備出來れば急速に實施する方針である

これで櫻井氏の質問を終り、前田委員長より豫算分科會の區割及び主査を報告し午後六時八分散會

## 五日まで延長 衆議院豫算總會

【東京電話】衆議院豫算總會は五日まで延長することゝなり、六日より九日まで各分科會、十日各派の態度決定、十一日休み、十二日午前分科會、午後總會討議決定の上、十三日本會議に上程する筈

## 三政黨の動向 政友のみ積極的に
### 民政と國同は優柔不斷

【東京電話】政戰旬日に亘つて議會の審議は至極順調に經過し、衆議院豫算總會も既に第六日に及んで各派も一、二流どころを登場せしめて財政、國防、外交、農村對策など一通り質疑を聞き、政府の所信を質したが、昨今三流どころの質問通告者續出によつて、豫算議期日を一日延長して愼重審議を重ねることゝなつた、而して再開以來本會議及び豫算總會に現れた政府、民政、國同各派の態度傾向を見るに、當初是々非々主義を以て臨んだが、日を閱するに從ひ外交、國防、農村、諸問題に對しては是々非々主義より一步進んで農村的に政府急進の態度に出で特に政友會は農村問題に關し直接齋藤首相に警告を發し、對策の實現を促進したのは政府に意外の感を抱かしめてゐる、これは議會後來るべき政局の變動を見越した政友會の方針に出た結果である、一方民政黨の態度は頗る消極的で政友會の態度に追隨してゐる觀を呈してをり、軍紀問題に關しては本會議に於て單に小川鄉太郞氏をしてお座なり的の質問をなさせたに過ぎず、その他豫算總會に於ける質問頑張りも常に不徹底に終始してゐる更に國民同盟に於ては議會直前に於て稍野黨たる强硬態度を天下に聲明したが、豫算案に對して組替へしむべき豫算返上論まで高調してをりながら、議會に臨んでは態度曖昧、不卽不離の觀を呈し一向煮え切らざるものがある、斯くの如く三黨各派の態度は各々異つた動向を示しつゝあるが、やがて第二期、第三期の政戰に入るに從つてどう變化するかは興味を以て見られてゐる

## 樂觀を許さぬ 樞府の空氣
### 選擧比例代表制

【東京電話】選擧法改正案は一日の閣議に於て決定を見、直ちに樞密院に御諮詢奏請の手續をとつたが樞密院では五日から下審査を開始し政府の要請に依てなるべくこれが審議を急ぐことゝなつた、併し比例代表制に對する空氣は依然樂觀を許さぬものがあり、順調に進行しても審議の終了するのは早くも今月末となるであらうと豫想されてゐる

## 獨墺間の紛爭擴大
### 全歐洲に重大波紋

【ウイーン一日電通】ナチスの內政干涉問題につきオーストリア政府は獨逸政府から一月送付の回答を接手したことを頗る憤慨し、獨逸が今後絕對にオーストリアの內政を干涉せずと言明せぬ場合は、聯盟規約第十一條により國際聯盟に提訴すると言明してゐるため急速にその手續きを取るのではないかと見られてゐる、何れにしても獨墺間の紛爭の擴大は歐洲全體に重大なる波紋を投ずるだらうと成行は頗る注目されてゐる

## 外蒙古は恐怖時代
### 反ソ要人暗殺

【滿洲里二日電通】外蒙古一帶に亘り澎湃として起つた反ソヴエートの空氣は燎原の火の如く擴大しつゝあり、蘇聯邦當局に於てはこれが鎭壓に躍起となり、西ロシア方面より精銳なる赤衞軍を連日シベリア鐵道にて輸送し、キヤフタ及びウルフネウヂンスクに駐屯せしめる一方、近く全蒙古兵隊に對し武裝解除の强壓手段に出でんとする形勢あり、又各所に要人暗殺頻りに行はれ、二日迄に庫倫及サンベースの蒙古要人の暗殺されたもの二百三十名に及び、今や外蒙古の治安は全く紊れ空前の恐怖時代を現出し人心恟々としてゐる

# 危機襲來！
## 鮮米の繼子扱ひ
### 拓務省は樂觀してゐるが 農林省で立案中

【東京支社特電】議會における米穀問題は、米穀法を中心として連日眞劍な議論が重ねられつゝあり、農林大臣も最初の中は現在の米穀法で十分にやつてゆけると言明しつゝあつたが、昨今の委員會その他においては何等かの根本對策を考究する意味を述べその答辯方針について心境に變化を來しつゝあると見られる、卽ち昨年の議會において米穀資金二億二千萬圓を增額するに當り、普通作柄二ケ年間は大丈夫もこたえ得るとの理由でその增額を承認せしめたのであるが、實際においては本年度の價格調節並に季節的調節米は殆んど九百餘萬石に達し、その資金も殆んど使ひ果されんとするが如き現狀にあり、殊に本年度は內地で七千萬石といふ非常な收穫が見込まれるに至り今後の買上げ申込は殆んど底知れぬ狀況で、このまゝでは到底やつて行けないので、農林省としてはこの際更に買上資金を增額するの已むなきに迫られてゐるが、昨年度の言明もあり資金增額のみを以てしては大藏省にも多大の難色あり、議會においても到底これを容認せらるべくもないので、鮮臺米の管理につき愼重考究を重ね、總理を始め各關係閣僚に諒解を求め、目下農林省において立案中の模樣で、鮮臺米…迫した事情に直面して來た、よつて外地側においても從來の如く米穀統制を穩しからぬの一本槍では到底對抗することが出來ぬと、一日午後拓相官邸において關係者の協議會が開催されこれが對策を講じつゝあるが、右に對し河田政務次官は

拓務省としては外地米の管理に對しては絕對反對で、言ふべくして容易に行はるべきものではない

と樂觀論を吐いてゐるが、內心相當苦慮してゐる模樣で、わが朝鮮米に一大危機が襲來することゝなり、今後なほこの問題は紛糾に入る形勢にある

## 鮮臺米移入管理
### 提案を農相回答す

【東京電話】政友會の砂田總務は一日午後院內にて後藤農相と會見し、非公式に農村對策に關する政府の意向を質した處後藤農相は鮮臺米の移入管理その他の對策については豫算審議期間中に大體提案するところまで言明し得る運びに至つたと回答した

# 八年度 追加豫算
## 百九十三萬圓を 二日の閣議で決定す

【東京電話】政府は二日の閣議に於て昭和八年度追加豫算第一號を決定したので、一兩日中に衆議院に提出する筈であるが、これによれば豫算總額百九十三萬七千三百九圓で、これを八年度豫算總額廿三億九百四十一萬四千九百七十七圓に加算すれば、昭和八年度豫算總額廿三億一千百三十五萬二千二百八十六圓となる

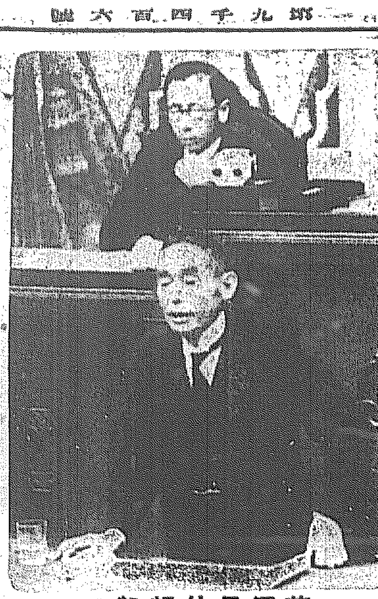

芳澤元外相起つ
外交問題で一日の貴族院本會議にて

## 國債利子支拂と機密費の內譯
### 總額四億四百萬圓

【東京電話】大藏省發表＝昭和九年度國債利子支拂豫算額は總額四億四百二萬圓にして內譯左の如し（單位千圓）

| | |
|---|---|
| 內國債利子 | 三二九、八六七 |
| 外國債利子 | 七四、一五三 |
| 計 | 四〇四、〇二〇 |

昭和八年度國債利子支拂額は總額三億八千七十六萬六千圓にして內譯左の如し（二、三の兩月分は豫定額を計上）

| | |
|---|---|
| 內國債利子 | 三〇六、九四一 |
| 外國債利子 | 七三、八二五 |
| 計 | 三八〇、七六六 |

昭和九年度豫算各省機密費左の如し（單位千圓）

| | |
|---|---|
| ◇一般會計◇ | |
| 外務省所管 | 二、五五八 |
| 內務省同 | 八二二 |
| 大藏省同 | 四七 |
| 陸軍省同 | 七、三三四 |
| 海軍省同 | 一、七四三 |
| 拓務省同 | 四六 |
| 合計 | 一二、六八三 |
| ◇特別會計◇ | |
| 通信事業 | 八〇三四 |
| 專賣局 | 一八千四 |
| 帝國鐵道 | 二七 |
| 朝鮮總督府 | 六四一 |
| 臺灣總督府 | 二〇三 |
| 關東廳 | 二三九 |
| 樺太廳 | 一九 |
| 南洋廳 | 七 |
| 合計 | 一、一三二 |

## 九年度公債 八億八千萬圓

【東京電話】大藏省發表＝昭和九年度新規公債發行豫定總額八億八千百二萬五千圓にて其の內譯左の如し

| | |
|---|---|
| 一般會計 | 七八五、〇四七、四五八 |
| 特別會計 | 九五、九七八、五三六 |

## 學良を掃匪副司令に
### 東北軍の處分始まる

【北平二日電通】當地支那側當局は張學良を湖北、河南、安徽、三省掃匪副司令に任命し漢口に駐在せしむるに決定した旨公式に發表した、而して舊東北軍の內約六萬は河南、湖北方面に、王以哲の第六七軍約一萬八千は安徽省に、それぞれ四月を期して移駐せしむるに內定し、兩軍は學良よりの內命により移駐の準備に着手したが、學良は副司令の資格で總司令の職を代行する筈である、なほ蔣介石氏は全東北軍を支那中央部に再び團結せしむるに絕對反對の意向を有し天津にある于學忠の第五十一軍及平漢線沿線の第五十七軍は現狀維持とし、將來他の地方に移駐せしめ東北軍を分散せしむる意向であるが、併しながら舊東北軍が果してこの蔣介石氏の意向に從ふか疑問で今後益々注目せらる

## 貴族院も
### 同樣に業を煮やす

【東京電話】貴族院本會議は連日國務大臣の施政演說に對する質問演說を續行しつゝあるが、質問通告者はなほ五、六名は殘つてをり、この外にも二、三通告者ある模樣であるから、結局質問演說は八、九日頃まで續行される豫定である、これといふのも議會再開以來、貴族院には僅かに農業法中改正法律案が提出され、二日の本會議で可決となり、早くも開店休業に等しき狀態となり、議員連は豫算案の還付まで全く無聊に苦しむことになるであらう、現政府は國民に對し非常時を强調しながら、議會に對しては斯くの如く何等統一された內外非常時對策の提案なく、農村救濟對策の如き早くも政友會から提案の催促を受くるが如き、政府當局の醜態を暴露してゐる、よつて貴族院側ではこの狀態の下に政府は果して今議會を乘り切る確信ありや、又政府は眞にこの重大非常時克服の對策ありや否や、政府の所信について緊急質問をなすべしとの議が起り、目下各派有志の間に於て打合せ中である

# 政府の怠慢に
## 非難の聲愈よ高し
### 反省を求む 國民同盟の聲明書

【東京電話】國民同盟は二日正午から院內に於て代議士會を開き安達總裁をはじめ各代議士出席、先づ豫算總會の經過につき中村、風見、小山の諸氏より報告あり、意見交換の結果、國民同盟としては豫算案上の方針を以て進むに決定してゐたがこれについては更に協議の上愼重に決定することゝし、次いで今議會に於ける諸問題に對し協議の結果左の聲明書を發表することに決し午後二時半散會した

**聲明書** 今期議會は會期既に三分の一を過ぎたに拘はらず、政府は農村對策選擧法その他屢々國民に公約したる重要法案さへ未だ一つも提出するに至らず、その結果は本會議の休會を重ねしむるに至り、その怠慢言語道斷といはざるべからず、斯る政府の施設は國民の要求に對して何等の關心をもたず、政局一日の偸安を貪らんとするに外ならず、我等は政府及兩黨が濫りに口舌の間に議會政治を好轉せずして心ある國民をして議會の存在を疑はしめんとする事實を指摘し政府及び兩黨の反省を要求する

## 本府辭令

本府專賣局囑　櫻木醇平
同　吉田眞次
任本府專賣局副事務官（七等）（各通）
朝鮮公立實業學校敎諭　谷常治
任朝鮮公立實業學校敎諭（七等）
補大邱公立商業學校敎諭（以上一日附）
釜山地方法院晋州支廳判事　吉川信太郞
本府判事
補公州地方法院江景支廳判事
豫審掛を命ず
大邱地方法院慶州支廳判事　吳秦慶
本府判事
補釜山地方法院晋州支廳判事
大邱地方法院尙州支廳判事　鄭德基
同
補大邱地方法院慶州支廳判事（以上二日附）

## 朝運人事異動

朝鮮運送會社では、海陸運輸統制に伴ひ二月一日附をもつて次の如き人事異動をなし、丸通よりの引受社員に辭令し、これと共に社內の陣容刷新を斷行した

◇異動
新　勤　氏名
庶務課長　經理課長兼庶務課長
經理課長　經理課勤務　□田平八
淸凉里營業所主任　松村作二
淸凉里營業所主任心得　李敏秀
全州支店長　群山支店長　松本頣市
全州支店助役　全州支店長心得　櫻井代治
群山支店長　木浦支店長　入江辰三
營業課　城津出張所長　福島政太
理事辭任（監査役就任の爲）　本岡幼之吉

◇入社
營業課助役　合田□部
釜山支店助役　安永官一
仁川支店助役　仁科虎彥
龍塘浦營業所主任　吉田守次
鎭南浦支店助役　松本末吉
木浦支店長　木元常生
元山支店助役　渡邊悌治
長箭營業所主任　大嶋善平
西湖津營業所主任　上野雅男
城津出張所長　西原四郎
浦項營業所主任　野島武文

## 京城雜筆社を寺田氏經營す

前本社々會部長後政治部長寺田壽夫氏は今回永樂町人の後を繼ぎ『京城雜筆社』を經營することゝなつた

## 夕刊後の市況

◇…仁川米（二日）

| 期 | 中 | 先 |
|---|---|---|
| 大節 | [illegible] | [illegible] |
| 七節 | [illegible] | [illegible] |

◇…各地米

| | | | |
|---|---|---|---|
| 釜山 | [illegible] | 大邱 | [illegible] |
| 群山 | [illegible] | 木浦 | [illegible] |
| 鎭南浦 | [illegible] | 下關 | [illegible] |
| 名古屋 | [illegible] | 金谷 | [illegible] |
| 熊本 | [illegible] | | |

◇…朝取短期後場 大阪最終氣配九二錢（二丁高）

| | | | |
|---|---|---|---|
| 朝郵 | 四五 | 四九 | 四四 |
| 大新 | 二〇八 | 二二 | 二〇八 |
| 新東 | 一六九 | 九九 | 八九 |
| 日產 | 一元五 | 四〇 | 九〇 |
| 日新 | 一元九 | 三五 | 元九 |
| 拓新 | — | 二三 | 一三 |
| 朝人 | 一元五 | 九五 | 八五 |
| 日レ | 一〇四〇 | 四五 | 四〇 |
| 淺一新 | 元〇 | 九〇 | 九〇 |
| 日毛 | 三五五 | 六〇 | 五五 |
| 日曹 | 九五 | 四二 | 九五 |

◇…大株短期引

| | | | |
|---|---|---|---|
| 大新 | 一三〇六 | 一九 | 〇六 |
| 鐘新 | 一三四四 | 四八 | 四二 |
| 日產 | 一元四 | 四〇 | 元五 |
| 新東 | 一元〇 | 八〇 | 七〇 |
| 日窒 | 元七 | 三四 | 元二 |
| 日毛 | 三五二 | 五二 | 五二 |
| 淺一新 | 六六三 | 八三 | 七八 |
| 帝人 | 一六五 | 七〇 | 七八 |
| 日レ | 一〇三六 | 四七 | 三五 |

◇…大株短期引 大新 一三〇、六（不變） 鐘新 一三四、五（一〇高） 日產 一四〇、二（九〇高） 新東 一七八、八（二〇安）

◇…東株短期引 新東 一六八五 八〇六 七〇六

◇…橫濱生糸引 當 六五九 先 六五六

◇…大阪綿糸引 當 一九九、〇 先 二〇〇、九

## 天地玄黃

大同團結論を契機に大政友會に大地震の兆

◇

理論鬪爭といふよりは總裁不信任運動

◇

もう一つの方も現在の總裁にはあきあきしてるところ

◇

分裂するなり、合同するなりとにかく新規蒔直しの時期近づく、解散期と整理期が同時に近づく

◇

新聞相米國で好評、外國の好感を强ひて求むるには及ばないが、さりとて誰かのやうに無理に惡感を挑發するにも及ばず

福運＝債券＝利殖

債券公債 擔保貸付 低利、簡便、卽時取扱（各種案內書呈す）

諸有價證券在庫豐富

| 回別 | 賣値 | 買値 | 回別 | 賣値 | 買値 |
|---|---|---|---|---|---|
| [illegible] | [illegible] | [illegible] | [illegible] | [illegible] | [illegible] |

有價證券二月十一日迄▲印來月抽籤 送料一口金十三錢

日本勸業證券株式會社 京城支店 京城府南大門通二丁目一三 振替京城二九七番 電話本局九七三番 本店東京 日本勸業銀行構內

野崎肛門科 入院隨意 京城岡崎町七 電話龍山九九三番

カスミ網 京城明治町一丁目（憲兵隊前通） 御用達 秋岡商會 電話本局四三九〇 振替京城一二五六番 定價表進呈

網上納各國 小鳥捕用 三間 三圓 五間 五圓 照明用霞網各種 前金御注文には送料荷造共無料 島モチ百匁一圓（島モチに限り送料共實費）

ハイタとカゼ 泣いて來てのんでなほつて卽く笑ふ實に不思議とよくきく副作用もない一步進んだ妙藥 飲めばなほる 定價 三〇錢・五〇錢・一圓 三浦のはぐすり 京城本村藥房其他有名藥店ニアリ 發賣元 龍山三角地 丸井藥店

宮內省御用達 菊正宗 京城 前田商店 釜山 本嘉納釜山支店

創立明治參拾貳年 倉庫業兼營 京城府南大門通二丁目百拾壹番地 株式會社 朝鮮商業銀行 頭取 朴榮喆 專務取締役 堀正一 支店 京城南大門、同東大門、同本町二丁目、同本町四丁目、龍山、仁川、平壤、水原、群山、釜山、全州、大邱、元山、咸興、新義州、定州、平壤、沙里院、開城 出張所 長湖院、慶州、信川、永登浦、鎭南浦、大田、鐵原

內科 小兒科 レントゲン科 今村病院 院長 醫學博士 今村豐八 入院隨意 普通病室 隔離病室 休診は何時も午後一時迄御申込みを願ひます 京城若草町大通り 電話本局 三一八三番（病院） 三一六六番（自宅）

## 社說

### 國境警備慰安の夕を贊す

國境警備の第一線に活躍する第一線警官並にその家族の生活は、まことに同情の念に堪へないものがある。それこそ人跡遠き國境接壤に酷寒の生活をなすものであつて、交友と娛樂が稀であり、文化の利便から隔れ、子女は教育の便宜から遠ざけられ、家族は醫療その他の保護の恵みから遮斷された生活を續けなければならぬ。然も最も匪賊の出沒の危い時期は酷寒の候であり、零下三十度四十度といふ氣溫と鬪はねばならず、更に寸刻の油斷をゆるさぬ匪賊襲來の危險の間に、全身を神經にして常住緊張の中に警備しなければならぬ。その任務よく重くして、その務めますく辛苦を加ふるもの、實に國境警備の諸氏である。

◇

國境警備の任に當らるゝ諸氏が自ら以てその勞苦を忍ぶ所以は「われらこそ朝鮮二千萬の平和の保障者——生命財產の擁護者」といふ誇にあるのであつて、國帑歸念の外に何物もないのである。この赤誠と練磨に對して、我等同胞は感謝の誠意を表するに如何の方法を以てすべきかを知らないのである。諸氏に對する慰安の方法については、年々あらゆる手段と勞力とを費しつゝあるところであるが、なほまだその及ばずつくさゞること多きを歎ぜずにはゐられない。神機關、慰安機關等についても出來得る限りの努力はつくしつゝある。昨秋平北滿北國道では、ラヂオ施設をなすことになり、國境線へ二百餘ヶ所ＤＫの技術員が出張してラヂオを施設した。これはまことに機宜の處置であつて、半島滿洲乃至內地の空氣を通じる上にも效ばしき結果を招來した。

◇

その後ＪＤＫではこのラヂオによる國境警備の諸氏に慰問放送をなし、國民の感謝の誠意を致す一方これを全國に中繼して國境の苦勞を一般に知らしめやうとの企てを進めつゝあつたが、昨二日及び今三日の兩日を以て國境警備慰安の夕となし、池田警務局長、大串少將、岩佐少將等より警備狀況の講演あり、小磯參謀長の感謝の挨拶あり、更に國境の警備の眞その他の娛樂放送も適當に企畫されることになつた。國境を護る人々に全國民より感謝の誠意を通じる意味に於て喜ばしき企てであるが、それよりも全國民に對して警備諸氏の勞苦を徹底的に認識せしむることに於てより以上の意義深き企てであるといはねばならぬ。我等此の如き企てが、一時的でなくさらに國境警備を通じる放送プログラムの編成を希望して止まないものである。これ警備諸員と國民との聯繫の結合となるばかりでなく、國民もまた警備諸員の勞苦を反省して自ら安逸を貪ることをせず、生業精進の功績心を振起する上に資するところあらんことを期待するものである。

# 全世界を擧げて慘たる大科學戰

## 文明崩壞の苦悶と未來戰の狀貌

## ウエルズの說く五十年後の世界

人智と科學の進步のテムポに伴はない、現代文明諸國の政治經濟組織は、刻々に自己解消の破滅の途を辿りつゝある。現在のまゝで推移するに於ては、破滅は五十年の後を待たずして、現に、一九三四年から惑し來つて、やがて全世界は恐怖時代と化するであらう。この恐怖時代を經過したる後、こゝに初めて救はれたる新文明世界が出現するであらう。——といふことを、一友人の夢に託して書き上げたユートピア小說が最近評判となつてゐるＨ・Ｇ・ウエルズの『次に來るべきもの〻姿』である。彼はその第一編に於て、世界の恐慌を說いてゐる。これは一九三四年から一九六〇年までの間に起ることを前提としてゐる。故に五十年後の世界にならずして二十數年の後——即ち眼前に迫りつゝあるすがたなのである

Ｈ・Ｇウエルズは斯ういふことを考へてゐる。

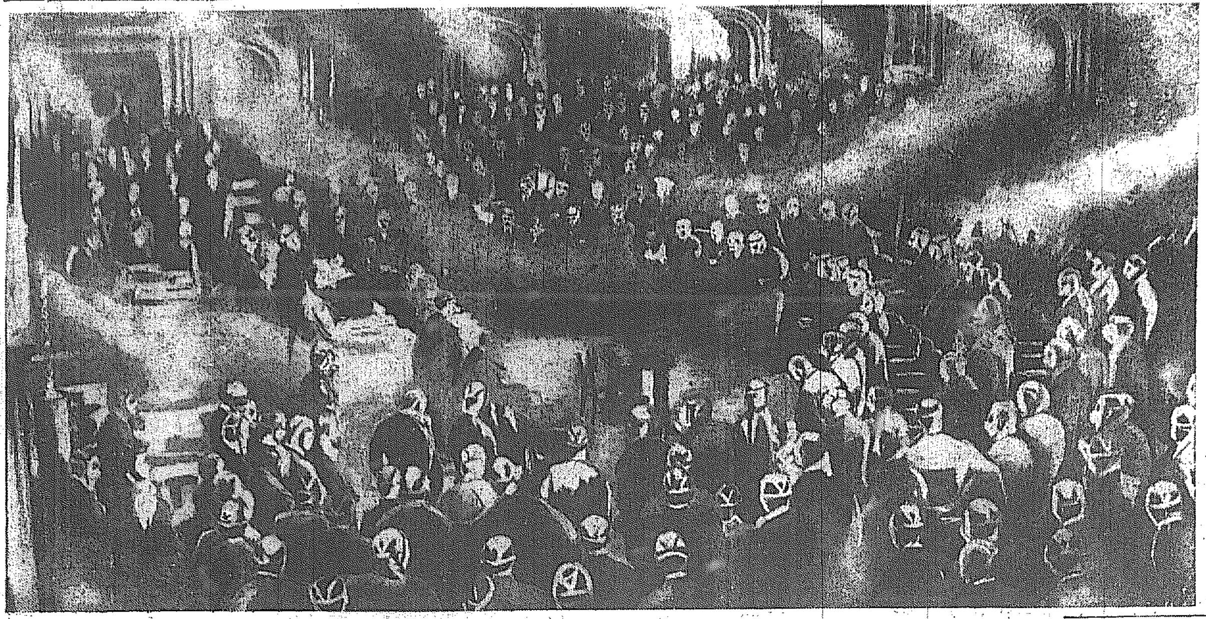

議員たちはガスマスクに身を固め、敵機の急襲下に開かれる緊急議會に臨むであらう。議事は勿論至極簡單に片付けられる。偶々の議論をなすにはマスクが邪魔になるからだ、其間に早くも敵の毒瓦斯が議場に侵入して來るに相違ない…未來戰の想望

### Ｈ・Ｇウエルズと世界救濟論

#### 世界國の出現が理想

科學の進步、交通の發達が、今の政治經濟組織に比して、極めて不釣合なものとなつて來たので、先づこの方面に大改造を加へ、現在の國家といふものをことごとく廢止し、國境を徹廢して世界を合一し、以て『世界國』（ウオルド・ステート）なる大組織を完成せぬ以上は、到底完全な社會は出現しないといふのであるこれは彼の名著『文明の救濟』に詳述するところである。彼の世界國論に從へば、その理想の世界國出現のためには、將來それに到達する手段として、先づ全世界の國民に共通の智識と教養を施すことを第一の急務とし、全世界の敎育を劃一することによつて、所期の目的を達せんとしてゐる。『次に來るべきもの〻姿』は紙上の意見を具體化して、現在の世界が彼の所謂世界國に邁進し行く狀態を、空想物語りとして書いたものである

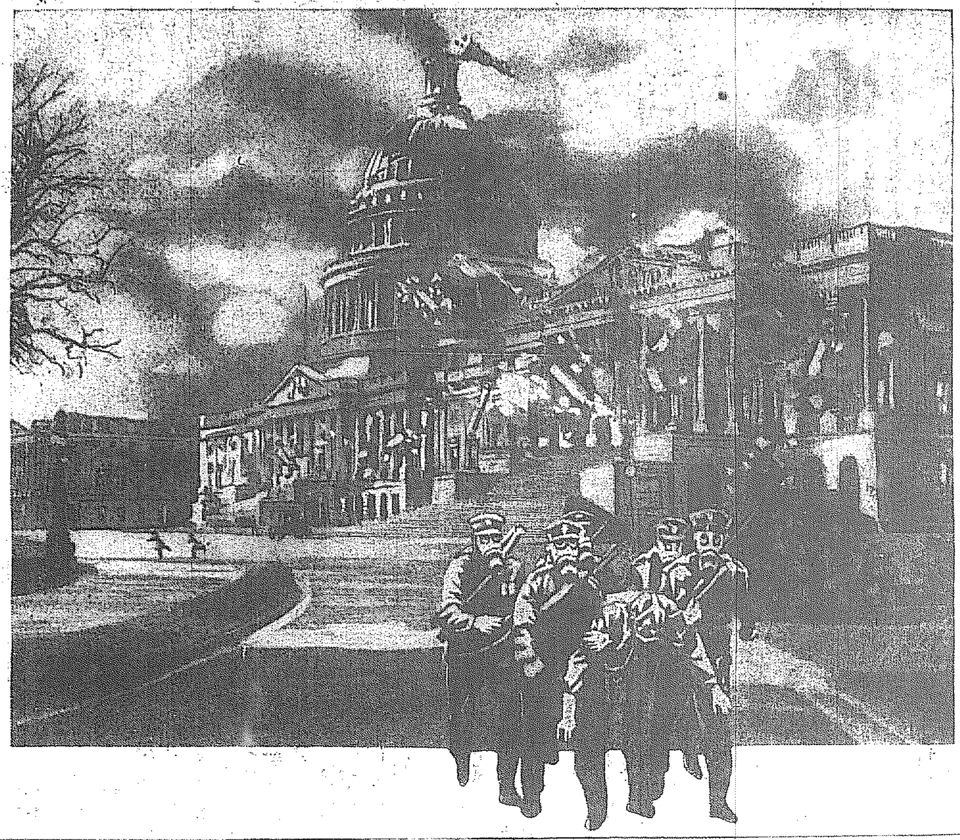

太平洋を一氣に飛んで襲擊して來る强敵××機は、先づ米國の首都ワシントンの議事堂を爆擊するであらう。その際に演出せられる光景の想像

敵機襲來の報を聞くと、邸內の奧深く甘いさゝやきを交してゐた戀人たちは、あわてゝ用意のガスマスクを被つて、感鬪のラヴシーンを描き出すであらう——未來戰のナンセンス一場面

### 想像も及ばぬ未來戰の悽慘振

#### 但之はほんの一例

現在の政治經濟的の行詰りは、最早何とも打開の方法がなく、このまゝの狀勢がおりく進んで行つて、一九三四年以後には、各國とも何とも仕方がなくなつて、一切の進步は停止して了ふであらう。それで、强行し出するものは、ファシズムであつて、獨裁的傾向が諸國に現れ、社會的崩壞は日毎に甚だしく、ギャングは公然街頭を横行し、全く無警察となつて婦人の一人步きは危險となり、凡ての文明が逆轉し世界は一擧に暗黑の狀態を呈するに至るであらう

そうした空氣の中に捲き起つて來るものは何であるかといへば戰爭である。先づ東洋に火蓋が切られて、日本は北平から揚子江岸まで進出する。一方西太平洋では日本の海戰が起つて、彼我共に重大な損害を蒙る

日本も米國も戰爭の渦中に國內がざわめいてゐる間に、ヨーロッパでは、ドイツとポーランドの間に戰端が開かれる。ヨーロッパ諸國は驚いて戰局を制限せんとするが無効で、イタリアがユーゴースラヴイアを攻擊し出したのを切つかけに、中歐東歐は戰亂の渦中に捲きこまれる。大體獨墺伊に對して、フランスがポーランド以下の中歐新興諸國を糾合して戰ふのであるが、ロシアは隱然獨伊の味方であり、英國及び北歐は中立する

毒瓦斯にやられた同胞を收容する赤十字班の活動ぶり——未來戰の一場面

### 恐ろしき科學戰

### 紫斑病の大流行

#### 哀れ文明の沒落

かくして全世界は戰亂の巷と化してしまうのであるが、この戰爭は全然科學戰で、毒瓦斯をもつて戰はれ、敵味方ともバチルスを撒布し合ふので、戰は慘憺を極め、戰爭の途に全ヨーロッパは勿論、戰爭の巷といふ巷は安全な場所がなくなつてしまふ。そして、この戰爭は同時に猛烈な流行病を伴ひ、これが世界的の大流行を驚駭し、殊に一九五五年から五六年にかけて、從來その例を見ざるほどの猛烈な紫斑病といふものが、世界的に猖獗を極める。その結果として、世界の人々は半減し、一九六〇年の全世界は、一度に火の消えたやうになつて、丁度ローマ帝國崩壞後の有樣と同樣に、全く中世の狀態に還つてしまうであらう

ウエルズは、未來戰の慘憺な狀況を詳述してゐるが、その中から二三の例を摘記して見る。街を步いて見ると、男女老幼の屍骸が到るところにある。彼等は散亂して居ずに、殆んど積み上げられたやうな風であるが、何か救ひを求めて互ひに高いところへ登らうとしたもの〻如くに思はれる。毒瓦斯による死方はみな斯うで、何か特別な幻覺が發生するものらしい。皆が血を吐いてゐて、死後僅かに二十四時間位しか經過せぬのに、直ぐ腐敗するものと見えて、非常な惡臭である

一九四五年以後は、全く言語に絶した悽慘な光景で、人々は疲勞困憊の極、空腹を抱へて床に臥たはつて、爆彈の音を聞いてゐた。然し毒瓦斯が襲つて來ると、狂氣のやうに眼をして往來へ驅け出し闇の隱れ家を求めて走つた、一九四二年には特殊な狂疾を伴ふインフルエンザが流行し、四年にはコレラが發生した。然しこれらは後に續いて起るバチルス戰の前哨に過ぎなかつたのである

コレラの次に腺ペストが流行しこれで禍が絶頂かと思つたら、更に紫斑病が生じた。之は以前に、動物園などに飼養されてゐる猩々に流行つた病氣で人類に傳染したことはなかつた。ところがこれが盛んに人間を侵して來た。これに罹つたものは、皮膚は炎症を起し大熱が出で、精神錯亂して、目的もなく飛出して方々を漂泊し、路上で斃死する。傳染は患者の掻きすてるカサブタから移るので患者が持ち廻るだけでなく、風や水が盛んにそれを媒介した。一九五五年六月から一九五六年十一月まで最も猖獗だつたが、その冬の嚴寒で病菌が死滅したものと見えて傳染力が弱まつた

### 共和の家

【イスタンブール發聯合】トルコの獨裁大統領ムスターフア・ケマル・パシヤが舊コンスタンチノープル政府を打倒して新興トルコ共和國を建設して以來既に十年、昨秋は盛大な十年祭が催されたが今回更に之を記念してケマル・パシヤの新邸宅を新築することになりそれにはトルコ全土の各地より一萬坪分の土を持ち運びこの土を土臺としてその上に新邸を建てることになつた。新邸は『共和の家』と名付けられる筈だが今や全トルコの各市町村より盛んに土搬びが行はれてゐる


武田發賣品

月經不順．月經痛．月經寡少

新治療劑 卵巢濾胞ホルモン オバホルモン

粉末 10瓦(1圓75) 25瓦(3圓70)
錠劑 30錠(2圓50) 50錠(4圓00)
水溶性注射液 100單位，50單位
油溶性注射液 (1000單位，5000單位 10000單位)

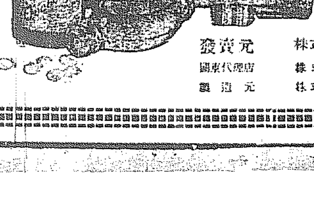

オバホルモンは，近時ツォンデック氏等によつて唱導せられたる卵巢濾胞ホルモンにして，月經を整調し，ホルモンを補給し，活力減衰せる諸臟器の機能を恢復し血色素量及び赤血球を增加し，新陳代謝をたかめ，卵巢機能を活潑にして女子健康を保護增進せしむ。

〔適應症〕 月經不順，月經痛，月經寡少，四・五十歲頃に發來する下腹痛・腰痛・頭痛・耳鳴・肩凝り・發汗・逆上・四肢冷感，女子神經衰弱。

發賣元 株式會社 武田長兵衞商店 大阪市東區道修町
關東代理店 株式會社 小西新兵衞商店 東京市日本橋區本町
製造元 株式會社 帝國社臟器藥研究所 川崎市大宮町

頭痛にチエヤー

高杉味噌

仁川 高杉醬油釀造場

正式 國旗 附屬品一切 製造卸 大久保眞敏國旗部 京城黃金町三丁目 電本二一四一番

醫學博士 二宮亮吉 產科 婦人科 二宮病院 京城壽町四一 電本二一〇一

慶應 經濟學研究生募集
◇程度 大學令に依る慶應義塾大學經濟學部と同程度を以て經濟學を正則的に自宅に於て研究し得らる。（通學を要せず）
◇講師 慶應大學經濟學部の教授講師の一流大家十五名擔當し、大學に於ける諸講義を講義録により懇切に指導す。
◇入學 高等小學卒業以上の學力を有する者にして、經濟學を自宅に於て研究せんとする者は何人も入學し得らる。
◇目的 此後の新時代に於て活躍せんとする者に獨立自營力と職業の創造力を與へ有爲の人材を養成す。卒業生には多數の人材を出しつゝあり
◇學費 一ヶ月一圓二十錢 講義每月二冊發行
◇規定書 詳細は規定書にありハガキ申込次第送呈
◇申込所 東京市麴町區上二番町十 電話九段三〇七一番
◇卒業 正則科二ヶ年 速成科一ヶ年
◇學長 慶應大學經濟學部長經濟學博士 三邊金藏氏
經濟學講習會

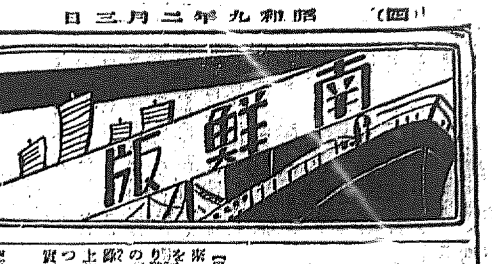


# なるほど棉は農家の大黑樣
## 流石は棉の慶北星州郡に 生きた實例二つ

【星州】慶北星州郡は昭和五年以來一躍道內有數の棉作地として名をなし逐年優秀な成績を擧げてをり殊に八年度は販賣棉花四十萬斤のレコードをつくつて棉郡の實蹟を示したが棉作が農家經濟の向上に對し如何に重要な役割を果してゐるかを物語る次のやうな事實がある

### 個人の實例

星州郡星州面大黃洞裵順岳さんは寡婦で戶主たる李在鎬君の母であるが年收籾百石の資產家でありながら現代の世相に目覺め傳統の殼を脫して自ら圃地に立ち働き殊に棉作には細心の注意を拂つて自ら栽培の任に當り每年品評會に入賞するの好成績を擧げ次の樣な利潤ををさめて棉作を奬勵してゐる、裵順岳さんはまた婦人共同作圃の經營長として範を示し洞內婦人の啓發に努め極めて厚い信望を得てゐる
▲棉作反別七〇〇坪▲收穫九七五斤▲販賣高八九〇斤▲收入一一五、三三〇八九〇斤價利金、一〇、〇〇〇品評會賞金、八、五〇〇自家用棉花八五斤見積高計金一三三、三三〇▲支出七、〇〇〇肥料代、〇、九〇〇種子代二、五〇〇牛耕人夫賃、三、九〇〇地稅、計金一四、三〇〇▲差引殘高一一九、五〇〇
即ちこの表で見る如く僅かに七百坪の棉作で百十九圓の純益ををさめ大部分公課金に充當し籾の賣却を見合せてゐる

### 里洞の實例

星州郡龍頭面文明洞は星州金融組合指導の模範部落で面指定金組が氏が中心となり近代的營農法を實施し活躍してゐる部落であるが八年度に五十四戶で十町步の陸地棉をつくつて二萬二千二百斤を收穫した、即ち百斤十三圓とみて二千八百八十六圓の粗收入を得てをり肥料代八十四圓八十錢、種子代三十六圓、計百二十四圓八十錢を控除して二千七百六十五圓二十錢の收益である
今これを大豆作に比較すると收穫七十石、一石九圓と見て六百三十圓の粗收入となる譯だから結局大豆を作つたよりは差引二千百三十五圓二十錢の純增收を得た譯である、これを戶當にすると二十二圓五十六錢、一人當りにすると四十一圓八十八錢の增である
而もその賣却代金で田を買ふた者六名、成牛を購めたもの二名、牛を購ふたもの七名、金組の利殖元金を返濟に充當したもの十九名に及び、籾賣却を見合せて諸稅納入に充てたの等總成績極めて良好であつた等この里洞の棉作が農家經濟を如何に緩和したかゞ推察される

# 鮮米と大豆の需要狀態を調査
## 仁川と元山の穀檢支所長 ＝內地各地を行脚

【仁川】本府穀物檢查所上山仁川支所長と元山西田支所長の兩氏は來る五日から約二十日間の豫定で內地に出張し下關を振り出しに門司、松江、鳥取、舞鶴、敦賀、福井、金澤、京都、大阪方面に於ける朝鮮米の需給狀態や大豆の移入等につき詳細な調査をなす筈であるが同方面は大阪京都を除くと朝鮮米の移入は至つて少く丸仁米の如きは只白米が時々少量宛取引されてゐる位であり又大豆の如きも吉會線開通後は雄基や清津から豆粕の輸入が旺盛を極むるに至つてゐるのでこれ等も充分調査し尚これを機會に各當業者へ丸仁米や朝鮮の大豆をよく紹介し新販路の開拓にも大に努める筈である

## 水原國防義會理事會

【水原】國防義會では去る三十一日午後四時から公會堂で理事會を開き、香山會長議長席につき左の議案につき協議、來る十日頃評議員會を開き九年度の事業を協議することを申合せて散會した
八年度決算の承認、收入七千七百七十四圓六十七錢總支出三千百四十六圓三十四圓七十錢差引繰越金三千九百三十四圓七十錢

## 慶北の更生打合會

【大邱】慶北道で樹立した農家更生の積極的大方針は來る四月一日から大々的に實施されるがこれに伴ふ道內各郡委員代表の打合せ會を三月から九月まで大邱、安東、迎日の三ヶ所で金組事務所の下に行ひ右打合會終了をまつて同更生計畫を面長並に駐在所主任にも徹底せしめ上下官民一致して所期の目的を遂すべく近く道內面長會議を各郡邑に招集することに決定した

# 密航の途中船中で强盜
## 惡ブローカー二名 釜山水上署で逮捕

【釜山】釜山水上署で手配中であつた海上の强盜對馬仁位村生れ日高友吉(三〇)は對馬で共犯同巖原町生れ中庭茂(三〇)は三十一日釜山大倉町四丁目で逮捕し取調べをすゝめてゐるが二人は昨年十二月廿三日夜內地密航の朝鮮人二十餘名を誘惑し九州博多へ赴く途中の海上で出刄庖丁と棍棒にて片端しから船中で脅迫合計百五十圓を强奪し內地へ上陸させたまゝ逃走したもので餘罪ある見込み

## 馬山の漁港改築

【馬山】災害復舊工事として府が二萬五千圓を投じて施工する漁港改築、二千坪の埋立工事は府會の決議を終て目下起債及び公有水面認可申請中であるが近く認可指令到達と共に直に入札に附して起工し今年度中に竣工の豫定である

(二〇)は破鏡の歎にあひ孤閨寂しさに悶へてゐた所去月廿七日密陽警察の息子と名乘る文萬鎭(二五)から結婚申込みがあつたので早速承諾し無上の幸福を味はつたのもつかの間で昨日午後夫は前科者の經歷を持つ上に昨年秋釜山刑務所を出たばかりの男で出所以來蔚山郡農所入澤で金南興郡李撰植(二〇)の現金四百六十二圓を竊取しにのを手始めに府內各所の錢湯でさかんに板の間稼ぎをしてゐたことが發覺し釜山署に逮捕された

## 美男の服毒自殺 噂とりぐ

【永登浦】邑內第一區牧場勤務員花澤榮(二〇)は三十日午後四時カルモチン十五グラムを嚥下し苦悶中を家人に發見直ちに手當を加へたが遂に三十一日午前六時死亡した、死因は遺言もないので判然しないが若い美男子だつただけに種々の噂は更に複雜である

## 交通安全と火災豫防 清州の宣傳

【清州】清州署では去る一、二兩日の忠北交通安全、火災、盜難豫防デーを迎へ
自動車の直前直後を横切るな、道路は必ず左側通行を遵守、溫突火のある所注意足らねば火事のもと、突火は特に注意、用心深く風の吹く日は特に注意、用心に被害なし戶締は嚴重に、夜間の一人步きはせぬ樣に、盜難場所はその儘、屆出は速に
と刷り込んだ忠北交通協會、消防協會忠北聯合支部、忠北道保安課連名の五色宣傳ビラを市內各戶に配付し、更に、署員を總動員して市街の要所々々で交通整理に當る等、大童になつて宣傳を實施した

# 紀元の佳節を迎へ奉祝の鯨波は擧る
## 歡喜と感激の嵐に全市は沸き返る
## 釜山三日間の奉祝行事

【釜山】皇太子殿下御降誕後最初の紀元節奉祝に際し釜山府では既報の如く國民精神作興の意識を昂揚するため奉祝委員會を設けて實行方法について準備中であつたが來る十日から三日間を期して華美に陷らず醇化に失せぬ範圍の方法順序により十萬府民を擧げて盛大に奉祝することに決定した
▲會場公會堂▲催物—日時—奉祝雄辯大會(釜山丁々會、十日午後六時から)奉祝舞踊大會(花柳舞踊研究所、十、一二日午後三時から)建國の夕講演(釜山高女生徒、十一日午後六時から)奉祝劇演劇大會(釜山遊藝協會、十二日午後六時から)右三日間、晝夜(差支へなき限り)一般開放は休業して大奉祝の誠意を表し同期間は各戶國旗を揭揚し奉祝幕を張り、夜間は奉祝提灯(球燈)を揭げること▲奉祝旗行列＝十一日各初等學校生徒、中等學校五年以上、中等學校生徒、青年團、その他各種團體は市內各要所を旗行列をなし午後三時までに龍頭山へ集合整列して國旗奉祝式に參列すること、四年以下及幼稚園は各通學區域を適宜旗行列を行ふこと▲建國祭式＝十一日午前十一時、式場龍頭山神社▲その他＝鎭國飛行機の分列三百名、花火打揚、奉祝の誠意を捧ぐ各映畫館では午後一時十一分(十一日)を期し嗚笛、鐘と共に萬歲を三唱すること
であつたが今年は十一萬府民全體の奉祝の意をもつて赤誠の流露を表すべく國民精神振興の一方朗式三十分前煙花火三發を打ち上げて府內の奉祝氣分を高調させ正午式典開式と同時にサイレンを一分間吹鳴し府民に朗式を報じ式場に參列出來ない人々も全部この瞬間奉祝の至誠を盡すことにし式は大邱神社で十一日正午から擧げらるゝことになつた

進永 皇太子殿下御誕生奉祝について面では面協議員及び有力者を招いて廿八日午後七時から打合せ會を開催、祝賀宴、提灯行列、旗行列(各區の假裝行列)その他の行事を來る十、十一の兩日或は二十一、二十三の兩日に擧行することに決定散會した

統營 三十日午後一時から海道廳會議室で統營郡の主催に皇太子殿下御降誕奉祝について協議會を開催することに決定散會した

## 大邱の奉祝

【大邱】來る二月一日の紀元節奉祝について府當局で立案中

# お臺所をのぞく
# 總額果して二百萬圓を突破
## 忠北の明年度豫算 知事の査定を終る

【清州】九年度忠北道豫算に對する南知事の査定は去る二十九日で終了したがその結果によれば地方費定額百五十萬圓程度に各局部長の査定で事業關係に一十四萬圓位の經常部新規事業を認められ百五十一萬圓位に落ち着いたところ知事の査定で各課の猛烈な復活要求があつて更に一萬五千圓程度の復活が許容され總額百五十二萬五千圓程度となつた之に臨時部の第二次窮民救濟事業費たる土木廿九萬圓、砂防十六萬五千圓計四十五萬五千圓を加へれば百九十八萬圓となる
それに事業關係の國庫補助金二萬二千圓を合算して結局九年度豫算額は二百萬二千圓といふ未曾有の數字を示しその內譯は經常部は百三十六萬圓ばかりで臨時部は八十萬圓になつてをりこれを八年度豫算總額百八十萬八千圓に比すれば實に十九萬三千圓の增加である
而して豫算の編成方針は既報の通り依然緊縮一點張りであつたので目新しい新規事業はなく唯、新豫算の伸びてゐるのは農村振興方面に重きを置いて編成したことであらう、尚、同豫算案を附議すべき道會は、本月二十日頃から一週間の豫定で開かれる模樣である

# 頭が痛いと大竹さんこぼす
## 慶北は內務の査定 これも相當に膨脹するのではないかと見てゐる

【大邱】慶北道九年度豫算は地方課の査定で終り三十日から大竹內務部長の手に廻り本査定中であるがこれについて
財源の許す範圍內で緊縮と解決する方針であるが各課の要求額と査定額との間に餘り大きい隔たりがあるので『寸頭が痛い』各課の復活要求も相當ある事と思ふが各課の要求理由を一と通り聽取した上適當に考慮する積りである、兎角相當膨大な豫算となり昨年度第一次豫算より膨脹す

## 釜山の地久節 府の主催で奉祝の式典

【釜山】釜山に於ける三月六日の地久節奉祝會は婦人團體が聯合主催となつて奉祝會を擧行することゝなり卅一日婦人團體の代表の會合をもとめ打合せを行つた結果國家非常時に際して府民の覺醒を要する時であり地久節を意義あらしめるために公會堂を會場として式典をあげることに決定、會費は五十錢

## 製炭講習會

【釜山】一ヶ年三百廿萬貫の木炭を消費するに反して僅か百廿萬貫の生產高を有するに過ぎない慶南では毎年二百萬貫の不足木炭を他道から移入する狀態を漸次防止する對策の一つとして三月十一日から三浪津居昌郡北上面道模範林で木炭製造の合理的講習會を開催し成績如何により各所で開くことに決定した

## 工業都市の異風景

【永登浦】師走末も僅すところ十日に押し迫つたこの頃のオモニーは洗濯に忙しく氷のように冷い川水で洗濯をするのは一通りの苦勞ではないが流石は工業都永登浦のオモニー達は惠まれてゐる、こゝは邑內京城紡織工場の構內にある共同洗濯場であるが日に三千石も吐き出されるエンヂン冷却水が滾々と湯氣を立てゝ流れ込むところでオモニー達は喧しく喋りながら洗濯をしてゐる有樣は工業都市の異風景の一つである

# 忠北胡桃に全鮮一の折紙
## 年產四萬石を目指して增產と宣傳に努力

【清州】古江忠北產業技師は、三十日忠南道廳における胡桃品評選懇、品種改良協議會に出席して三十一日歸任したが、同技師の談によれば
同協議會では、兩道の專門技術者その他の意見を徵してから兩道各一名の委員を選定してこれに當らせ、兩道に於ける胡桃增產、品種改良に資せしむることになつたとのことで、特に注目すべきは、從來天安の胡桃が有名であつたが、忠北永同郡內產の手打胡桃の見本を忠南側に見せたところ、天安胡桃を凌ぐ良品種で全鮮各道產胡桃に比しても斷然、頭角を現はしてゐると折紙を附けられ、忠北胡桃のために氣を吐いたことは愉快であつたと昂奮々の態であつた
尚、道當局では既報の通り、九年度から五ヶ年計畫で年產四萬石を目標に全道に七十五本の胡桃苗を植栽する外、更に今後品種改良に力を注ぐことにして、種々宣傳方法をも研究することになつてゐる

## 盜んで放火 圖太い人妻

【釜山】慶南昌原郡熊川面邑村里崔某の妻朴召史は去る廿日午前一時頃隣家の崔雨相方へ忍びこみ籾六斗五升を盜み出し犯跡を晦ますため同家へ放火したことが發覺し昌原署へ留置取調中

## 密陽の振興講演

【密陽】本府囑託山崎延吉博士は密陽郡の招聘に應じ三十一日午後一時から密陽公立普通學校で農村振興講演會を開催、聽講者二千名に達した

# 流感の脅威
## 慶南の各病院で二百五十八名死亡

【釜山】過般の酷寒で猖獗を極めた流感は昨今の暖氣により僅かに緩和されたが道衞生課で調査した管內各府郡の公私病院その他の患者調べによれば一月末現在で內地人二千三百餘名、朝鮮人一萬五千八百餘名、內二百五十八名の死亡であつた、但し實際においてはこの三倍に達する見込みである

# 慶南近海を荒した大密漁團が發覺
## 信島ダイナマ事件の副產物として 意外な海の大捕物

【釜山】仁川信島火藥庫から爆藥六箱五千本を盜み出した怪盜朴順祚(三)同人の實兄朴順祐(二九)朴作根(四七)の三名は當時既報の如く統營署に逮捕され主犯金德守(三)も去月廿一日巨濟島東部里に潛伏中を取押へられ不正漁業團の主魁は悉く天網に引掛つたが取調の結果意外にも慶全南の海上を荒し廻る大仕掛けの不正漁業團が組織され、ボラ、さば、石首魚漁業に惡くべき魔手を揮ひ正漁業者を苦しめてゐた事實が判明した、前記四名の主魁は仁川信島を襲擊し五千本の爆藥を竊取する以前、即ち昭和七年末金南光陽郡錦山から雷管五千六百個、同海南傾山から導火線百四十メートル爆藥二百五十九本を盜み出しこれを十六名の配下に分配し二十餘組の不正漁業團を組織し海上ギャングとなつて荒し廻つたものである、慶南では昨年暮れ統營署の年末警戒網に偶然取押へた朴順祚自供に基き統營、馬山、固城、巨濟の沿岸各署を總動員して一味の檢擧に努力し主犯四名のほか十六名の配下を逮捕すると共に各地で發見された爆藥千百七十本導火線四百四十六尺、雷管三千四百四十四個を押收したが昨の盛漁期を間近に控へて近來稀れな不正漁業團の檢擧となり慶南海上は漸く平和となつた

# ダイナマ犯人殘らず逮捕
## 主犯の金德守は巨濟署員に捕はる

【統營】仁川警察署內信島の爆藥竊盜事件の主犯金德守(三)は事件發覺以來巧にその姿を晦ましてゐたが去る二十八日巨濟署員が統營郡に包まれてゐる金德守を逮捕し一味の犯人は悉く逮捕されてダイナマ事件の一味は全部逮捕された譯である

## 私印を偽造し巧みに大金詐取
## 金融仲介を看板の二人組 餘罪多數の見込み

【大邱】大邱署司法係は連日某方面に向つて活躍中であつたが二十六日早曉、大分縣生れ現住所府內東城町一丁目二六朝鮮料五觀高知縣生れ現住所府內太郎(三)の兩名を檢擧し私印文書僞造行使詐欺被疑事件として嚴重取調べ中である
前記兩名は他の者等と共に昨年九月下旬頃から府內東本町通りで一般不動產並に金融業仲介目的とする南鮮商業社なるものを設けこれを表看板に外部の金融業者等に相當信用あるが如く見せかけて兩名共謀し府內田町田販業高橋孟方で前後四回に亘り福島山地稿太郎、澤福積、立花、濱田、吉田、木村、有村、豐島、高橋等の印章を作成し借用證書を作成し負債者の上金融方依頼を受けた如く裝ひ府內各金融業者から金員を詐取してゐたもので目下判明しただけで被害金額四千圓を突破してをりなほ餘罪ある見込みで目下嚴重取調べ中

## 明らかな馬山驛

【馬山】馬山驛長は客年來驛長室に鏡へつけたところ驛員は森田助役の主唱で國防獻金箱を拜國獻金寸、國民體操を實施しな

## 永同の實業學校 學務課長に實現方陳情

【永同】岡忠北道學務課長は金道島金敬氏等は一日午後一時郡廳に同課長を訪問し昨年五月に孫在厦氏から永同公立實業學校期成基本として小作料收入五百石に相當する土地を寄附したがこれを基本として速かに永同實業學校設置されたいと陳情した
同地方有志代表永同面長洪明善、道會議員李相夏、孫在厦、實業家
視學を帶同し初巡視のため去る三十一日來永したがこれを機とし永勿論旅客中にも續々特志家が現れその額數十圓に達したので近く防空費として獻金することになつた

# 三日天下の哀れな花嫁さん
## 三國一の聟さんは前科四犯の大泥棒

【釜山】花嫁のよろこびが三日で解消した悲劇＝釜山大新町朴香蓮(

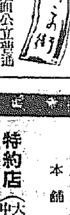

## 大邱專賣支局販賣所長會議

【大邱】大邱專賣支局管內の第三回販賣所長會議は左の如く開催
大邱直轄一月廿九日から同卅一日まで安東出張所二月二、三日、金泉出張所五、六日、釜山出張所八、九、十日晉州出張所十二、十三日

## 清州署長送別會

【清州】西清州署長、財部直熊氏は滿洲國警正、警察指導官となつて赴任することゝなつたが邑では同氏の功勞に報ゆるため來る六日午後四時から公會堂で官民合同送別會を開催することに決定、會費は一人一圓五十錢で別に記念品代五十錢を要する

◇

【馬山】昌原郡內西面公立普通學校では廿八日午前十時から父兄會を開催

◇

【統營】二月二日午後一時から普通學校で本府社會課囑託山崎延吉氏の農村振興に關する講演會

◇

【清津】清州刑務所では卅一日同所武道場で寒稽古納會を開く

◇

【晉州】故黒沼翁の追悼法會は二十六日午後五時から公會堂で官民多數參列、工藤龍幽法師により佛式で莊嚴裡に執行

◇

【永同】岡忠北學務課長は初巡視のため三十一日來永、永同官民有志は同日午後六時から料亭大阪屋で同課長の歡迎宴


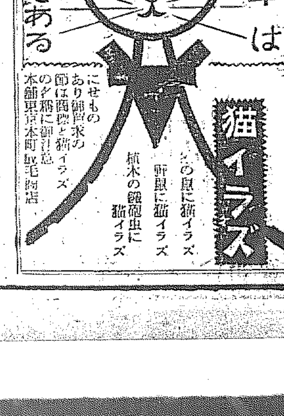


漢方 りん藥 ゴルカ 文獻見本進呈
りん病の治療は理屈や宣傳に迷はず實驗効果も無くせず安價で効果のある藥を相當期間服用するのが最良の方法です、それには漢方藥が最もよい ゴルカは純漢方藥で慢性急性や種々の手當でコヂラせた方にキ、メと安價を主眼とし花柳病の撲滅の目的で創製してゐるのです飲食物は何も嫌なく勞働等無效に變化なく男女のりん病に特効ある良藥です此藥は漢方の血痳、石痳、膏痳、勞痳、氣痳に適用すれば特効がありと云はれた藥室家傳藥を創製にしたので患者諸彦が一日も早く御服用して苦痛から免かれんことを望みます
ゴルカの効能と價格の盛なるを羨み近頃類似の方名で販賣店の『りん藥ゴルカ』といふ販賣標を眞似て販賣する物があるさうですが發店のゴルカは當家傳の純漢方藥であるから樣な類似藥とは全く內容が違ひますから大商標で商號と『ゴルカ』の方名に御注意下さい
價 十日分一圓、廿日分一圓八十錢 三十日分二圓五十錢 二十日分參圓、六十日分五圓 內地は送料不要代金引換は要實費 朝鮮、臺灣、樺太、滿洲及海外は凡て要實費
東京小石川大原町六(市電丸山町省線驛前)
本舖 大輪豐寬堂
電話大塚一四〇三＝振替東京七七六六六
特約店(大木合名、玉置合名、玉屋文房店、福井藥業 中田支店、石澤、川手、國友、內野各商店)

志らが・毛赤・染毛
君が代
黑髮の美!
志らが 赤毛染に 君が代を!
自然の艶やかな黑髮となる
君が代は
どんな白毛赤毛も黑く洗ひせず、すぐ染る、永くはげず、毛を傷めずくせ毛チヂレ毛が直る 是非一度御試し下さい
定價 新小 二十錢 粉製 四十錢 液製 五十錢
▽全國藥店にあります
本舖 山吉商店 東京淺草區田島町 電話淺草 二八八二番 振替東京 一九五七二番

# 北鮮版

## 冬抑壓の雪です 青春を躍らす雪です
### 七、五センチの積りスキーヤーを招く
### 元山から快報飛ぶ

【元山】朝から曇つてゐたお晝の空は午すぎから粉雪となり夕方から牡丹雪に變つて夜まで降り積むこと七、六センチまだ新日（日、また）積みさうにないと測候所は打診し、春からの雪饑饉で獅の間の飾り物にされさうであつたスキーに忽ちワックスが頒られるといふ有様でスキーヤーは焦れに焦れた雪への土曜、日曜に心踊らしてゐる、かくて久し振りにミス元山は明粧してスキーヤーを招く外、雨雪皆無で乾燥し切つてゐた空氣をよほど潤はし健康元山に誇らずところも尠からず、スキーヤー寄せの雪でもあり目下猖獗してゐる感冒退治の雪でもある

## 新興鐵道
### 上通三日間 十一日開通

【咸興】新興鐵道長津線は十一日から上通三百里三十三キロに一般貨物旅客を誘致することゝなつたがこれと同様長津江水電が生んだ長津線興南西咸興驛間の新開通線もすでに鐵道局の檢査をすませ四月上旬開通する豫定で西咸興驛、興南驛間に四停車場を設け二十分で疾走するスピードアップ化を目論でゐる

## 咸南の惡疫
### 指導部落を設けて退治

【咸興】咸南南部では逐年増加するチフスの撲滅策として明年度新事業としてチフス發生地域内に數ケ所指導部落を設定チフス保菌者の檢便及び注射内服ワクチンの勵行、井戸の定期檢查、蠅の撲滅等を勵行せしめることゝなつた、目下過去三年間のチフス、發生統計を作成中でこれが完成と共に新年度設定すべき指導部落の選定も確定するが北部などは數ヶ所設けられるものと見られてゐる

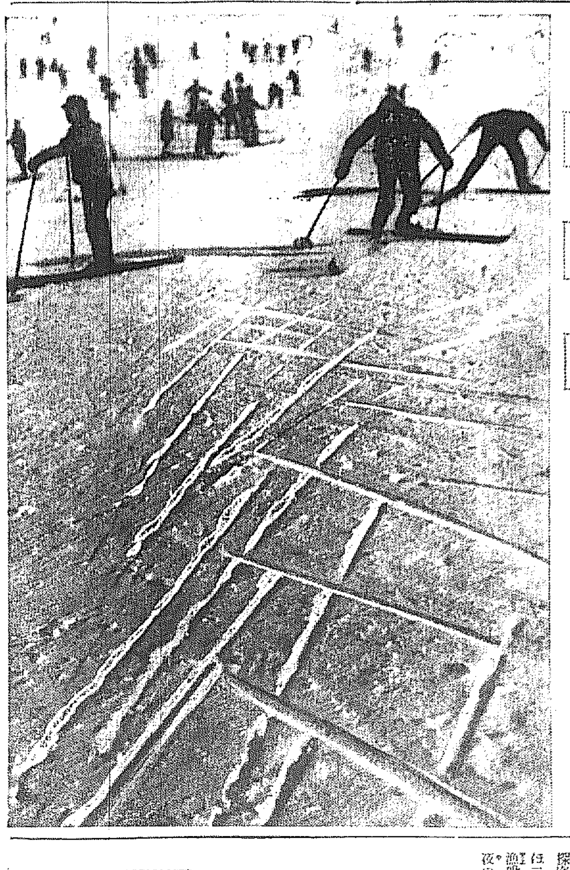

## 壯快の極致 ―三防銀野のスケッチ

## 今年こそは いや應なし
### 咸北の足踏み緬羊 一足飛びのご用意

【羅南】咸鏡北道では昨年一月の第一次緬羊新規計畫の資金として三萬一千圓の豫算を決議し爾來本府の緬羊計畫の根本方針の確定を俟つて新施設に着手すると稱し今日に至つてゐるが、結局八年度は當時の計畫は一も具現せずに終り、道では九年度に於ても殆ど依然たる前年豫算をその儘計上するであらうことは殆んど疑ひないところであり、しかして右豫算を持ちながら新施設に手を染め得ないでゐたのは、昨年夏頃に傳へられた前記の本府の根本方針にもよつたではあらうがその根本理由は前記數の種馬所跡敷地賣却代金の一部がこの費用に充當てられてゐたゝめで、敷地處分の出來ない間は豫定計畫にいれなかつたものと見られるが、新年度豫算を確立した後に於ては、本府からの補助金も若干交附されるのでこの補助金使用に關し、既存の公私牧羊施設への振あて以外に、今度こそ必設の方策が講ぜられねばならないとも觀測され、本府咸北道の新羊施設は愈々具現の段に到達したものとみられてゐる

## 不正染色屋
### 嚴罰主義で跳梁を警戒

【咸興】咸南道内に於ける染色業は着々進捗しつゝあるがこれと共に不正染料商人の跋扈著しく有毒性染料を賣つて衣類を痛め一般民衆に色服運動を嫌惡せしめる傾向があるので道保安課では嚴罰主義で不正商人に臨み地方振興運動の

## 種馬所の移轉
### 古い方の整理難から行惱み
### 慶源の春に一異變

【羅南】咸北道立種馬牧場所在敷地三萬六千六百六十坪、附屬建物、倉庫所在處敷地建物の公賣入札は既報の通り去る卅一日咸北道廳でおこなはれたが、入札者は僅かに四名、最低落札十七錢から最高九十八錢でテンデお話にならぬ價格のために公賣を中止した、なほ入札者の中には平均二十八錢五厘で全部引受けやうといふのもあつたが、この種馬所跡地の公賣により現種馬牧場の移轉先、慶源に所要建物を建築の上本府に移管する約束になつてをりこれが費用は約五萬九千圓を要するのであるが、なほこのほか賣却代金を引當に緬羊計畫も樹てられてをり、少くも賣却によつて七萬圓前後の收入を必要、豫定されてあつたものと見られ、八年度の公賣中止により目下のところこれ等の計畫の見透しがつかなくなつた、結局新規の緬羊計畫はサテ置いて、國立種馬牧場もこの儘では現地に居据はりを餘儀なくされるわけであるが、道では、羅津の都計が建設され羅津の都市が本格的に大施設に入ればこれ等の地價の買論が解決されるだらうから左程遠い將來へまで、心配せずともよいといふ態度であり、殊に羅津港の騰がれない以前にさへ種馬所跡地の隣接地が釜山香椎氏に坪一圓三十錢で賣はれた事實もあるので頗る樂觀してゐる

### 軍醫の野外演習

【羅南】第十九師團軍醫團は一月廿九日から三日間會寧天寶獅院長統裁で朱乙、清津、輸城の各面において野外作業演習を實施

## 滿洲國警佐
### 村木さん赴任

【羅南】一圓咸府一滿洲國警務指導員として京畿道から推薦された楊州警察署主任木村鈴九郎氏は警佐に任命され一日朝の南行列車で出發、滿洲赴任は七日頃で當分興城に滯在すると因みに同氏はまだ三十二歳の前途有望の優秀な人材である（カットは木村さん）

【雄武府】滿洲國警佐に任命された楊州警察の元羅南主任木村鈴九郎氏の送別宴は三十一日午後七時から市内東京料理店に於て官民五十餘名の参集で盛況を呈した

## 滿洲目指す
### 鹽乾魚の大進軍
### 缺損は覺悟の前で 後生大事で押出す

【元山】滿洲國へ！滿洲國へ！とそれなら元山に於けるその製産能力はどれ程あるのか――といふとについてこの程府では徹密に調査するところあつたが右によれば乾鰊參百二十五萬斤、明太卵一萬貫、鰯鱈百萬斤、蟹井二千斤、鯖鱈三十萬斤とありこの内鯖鱈は過般一回の輸出を見た丈けで蟹井はまだ一回の輸出も見てゐないが何れも有望されて今後に期待をかけてゐる、しかして滿洲國への第一回輸出は元山、清津兩地共通だ昔はしくたい成績で終つた模様でありその後路開拓には兩地とも今日まで既に數萬圓の犧牲を拂つてゐるが今後も尚ほ兩三年間は相當な缺損を覺悟せねば所期の目的は貫ぬき得られまいだらうといはれてゐる、しかしながら兩地共極めて勇力をかけてゐることとて一打擊を蒙るごとに滿洲の地深く喰ひ込んでゆく太杭が施て固き基礎を築いてゆくであらうから喉ろ今後の活躍にこそ大きな期待はかけられる

## 遭難漁船の消息知れず
### 九名の乘組員絕望
### 激浪で顚覆の情報

【咸興】既報＝洪原郡甫前新中里の李用何を船長とする慶丸は去月二十三日甫青沖合にあわびの出漁中行方不明となり二十八日以來同沿岸各地に紹介し發動機船を出して捜索中依然消息不明、船長以下九名の生死を氣遣はれてゐる、なほ二十四日甫前港に歸港した漁船はその日三湖沖合七浬の地點で漁船の顚覆を認め激浪のため近寄れず引返した事實があり或は同夜の强風で遭難したのではないかと見られてゐる

## 電波に逆る熱情
### 國境の勇者を泣かす
### 情の慰安の夕に辛苦も解消
### 警備陣の感激深し

【新義州】すべての娯樂と慰安は悉々たる連山にさへぎられ深々と迫る寂寞を破つて突如響くは銃聲のみ文字通り寒も銃取り鬪戰する警備の第一線に辛苦する國境百十一の派出所駐在所出張所の警官をはじめ軍部警備員家族の生活を潤ほす『ラヂオ慰問の夕』は二、三日京城東京中央兩放送局の合同編成によつて行はれ溫情溢れたプログラムの電波は凍る空氣を衝いて警備員の耳朶へ達し勞苦をとばしる上長官の慰安の言葉の一言一句、やさしい音色の音樂やいぢらしい稚兒等の慰めの言葉そのすべてが警備員家族の胸をうつて感激させ一しほ警備陣に緊張味を加へた

## 駿足の花形
### 桃色遊戲で失脚
### 女給との熱戰に彈丸不足し
### 公金五百圓を盗む

【海州】黄海道陸上競技界の中距離のレコードを幾度か更新し晴れの朝鮮神宮競技大會にはその都度本道代表として出場し中距離短距離の花形としてその駿足を謳はれてゐる海州金融組合書記（元）金鍾彼君（三）は一月廿五日突如海州署に出頭し目下公文書偽造業務上横領で取調べを受けつゝあり海州スポーツファンにセンセーションを起してゐる何が彼をさうさせたか？その犯罪裏面にはやはり若人の陥り易き桃色遊戲の決算として公金を横領消費したため昭和四年海州金組に就職、精勤を重ねて嘱託を経て書記として職務にも熱心でサラリーマンとして職務に熱心で傍ら天賦の駿足を跳躍させ本道スポーツ界の瀧見として君臨してゐたが昨冬頃東海州南本町某カフエー女給金玉女（二）假名と熱中ナマを失敬し巧な方法で帳簿を誤魔化し前記五百圓を郵便局に預金し小切手の操作で月額八十圓前後の雜役を勸定收入五十圓乃至五百圓の現金を費消したり遊興費を捻出していたるため不足を來し二月廿一日同組合現金出納係に觸れて發覺したのである

## 醉つた女房を なぐり殺す
### 近所の視が崇る
### ―短氣な夫の暴行―

【海州】「女の癖に酒を飲むのは怪しからん」と自分の女房を殴り殺した無茶な男がある＝信川郡加山面下相里朴○成（四）は女房の泥酔に憤怒した夫が、女房の泥醉に憤怒した夫が「女の癖に酒を飲むのは怪しかからん」と散々毆打したので中女は翌卅一日午後六時頃同面で死亡、夫は直ちに信川署に捕はれ殺人罪で取調べ中

## 裏日本直通貨物扱
### 國運で指定

【清津】國際運輸の裏日本海港行北鮮航路の直通扱ひはさきに認可されたが更に裏日本海港にも直通扱ひを實施する事になつた、裏日本指定港は左の通り
境、宮津、舞鶴、敦賀、七尾、伏木、新潟、船川、青森、函館、小樽

## 中樞院の國境慰問
### 茂山を經て會寧方面へ

【茂山】中樞院國境慰問使林泰鎬、元應常南參議は咸北參與官李熙興、咸北道屬の案内で去る廿九日自動車で清津を經て同午後二時四十分茂山着、官民多數に迎へられて直に警察署に入り警官を慰し同署員一同に惡ろなる慰問の辭を述べ慰問品を遣り更に警林署、茂山守備隊、憲兵隊、郡廳を訪問し同日茂山發の豫定で會寧方面へ出發、同六時半頃慰問、終つて同四時三長へ出發、同六時半頃三長警察に一泊、卅日朝雨羅洞第中將と同地上四洞、上一洞等の各駐在所をも慰問し再び茂山に歸來、吉田屋旅館に一泊、翌三十一日朝會寧外下洞地慰問の旅に向つた、なほ三十一日茂山警察署代表者は國境慰問使

## 兼二浦製鐵所
### 息を吹き返す
### 三菱から日鐵へ引繼ぎ終り
### 一日金看板かけ替

【兼二浦】二月一日日本製鐵の事業開始と共に三菱製鐵兼二浦製鐵所は鐵山關係を除き製鐵鋼の事業一切を從業員とも新會社に引繼ぎ秋野同所長は日本製鐵兼二浦製鐵所長として就任した、なほ日鐵に事業の一切を引繼いだ三菱は依存する鐵山關係の事業整理のため三菱兼二浦事務所を置き鐵山關係從業員（約二百名）を兼二浦事務所長（副長）が主任として從業、瀬戸、長山の炭坑の事業を營業する事になり當分の内日鐵會社の一部に事務所を置くはずである、なほ今回の日本製鐵に引繼がれた人員は社員上四百四十四名、職工五千三百三十名で三菱に殘留するもの約千四百名、職工五千十四名、雇員一千九百四人（含まず）であると

## 元山の朝運
### 國通を併合

【元山】鮮内に於ける國際通運各支店を朝鮮運送に讓り渡すべき日二月一日、元山國通支店も朝運に合併され朝運元山支店長堀重一氏は出張所設置を懇請した

合併され朝運元山支店長堀重一氏の來元を好機に銀行の支店が新支店長に就任したが同日午後一時新任朝運社員を集め堀氏の就任挨拶があり舊國通社員も今日から丸星の徽章をつけることになつた因みに舊運送部は從前の如く元國通で陸送部は從前の社屋で事務を取扱ひ中野元國通支店長は當分京城に留まり殘務整理に當る

## 京春間乘合
### 乘降場整理

【春川】内鮮運輸、春川自動車株式會社の兩社は去る一日から從來に租自動車では

## 清津刑務所納會

【清津】刑務所の武道寒稽古納會は

## 高射機關銃
### 新興郡から ちかく獻納

【咸興】新興郡では郡、警察その他諸官廳學校を中心として防空獻金計畫中の處この程高射機關銃一基の獻納資金の造成に成功したので近く獻納の手續を採る筈である

時間の確保を圖りお客の不便を一掃した即ち京城方面金化華川方面は内鮮自動車で原州江陵方面麟蹄揚口方面は春川自動車で扱ふ

二ヶ所の乘降場を一ヶ所に定め、

## 專賣局辭令

【平壤】專賣局平壤支局では三十日附左の如く發令
（成川出張所長）副事務官　酒井修一
（新義州出張所長）副事務官　森田松次郎
依願免本官（各通）　森田松次郎
任専賣局販賣所長
　咸南販賣所在勤を命ず　沙里院販賣所長　佐々木英吉
新義州販賣所在勤を命ず　南販賣所長
新義州販賣所扱を命ず　仁川出張所長　沙里院扱　石谷　實三
成川出張所長を命ず　沙里院出張所長　水野熊次郎
支局經理主任を命ず　松井　三郎
出張所長を命ず　支局庶務主任　國領　國次
支局經理係主任を命ず　大野　醇雄
支局倉庫係主任を命ず
全州專賣支局在勤を命ず
元山出張所　小川八十一
平壤專賣支局在勤を命ず

## 江陵明治會
### 發會式舉行

【江陵】民衆と警察の融和を計り思想善導を主眼に江陵では郡内に在住する退職警察官六十餘名は江陵明治會を組織、廿四日公會堂で盛大な發會式を舉行規約の制定並に役員の選舉を行つた
▲會長吉田榮四郎▲幹事山木富彌、李奎榮、小林茂七、鄭泰容▲評議員洪思默、朴在華、權承○、李佑烈、金復興、森永、洪淳賛、崔台集

## 十九師團の徵兵檢査

【羅南】第十九師團管下短期現役兵の徵兵檢査は二月九日午前九時から羅南步兵七十六聯隊下士集會所で執行

## 人の動き

▲牛島十九師團長　廿日志山面出發、卅一日羅南着歸任
▲丸山定夫氏（大阪モスクワ特派員）三十一日夫人同伴天草丸で歸朝、清津經由敦賀へ
▲金基德氏（○○資業家）卅日茂山へ
▲茂泉榮氏（遞信局電氣課）廿一日茂山へ
▲安藤喜弘氏（明治生命咸北駐在所員）同上
▲管原正生氏（本府林務課員）三十一日會社から茂山へ
▲井川忠四道廳　二日發、鏡川、棟山、陸城へ六日歸任
▲長谷川忠北士木課　五日から十一日まで鏡川、陸城、棟山へ
▲阿部興三郎氏（伊藤忠北鮮支部長の令父）廿日海里埼で逝去

## 難破船

◇……十字に開いた虹の樞、永久不開の樞となる、先づは爆撃江節に出る文句の文句に補修改編を要するや否れ
◇……電波で送るは鬱情、うける胸にもまた鬱情、彼我との感情交錯するところただ感激あり、慰問の夕や辛苦解消
◇……ダイナマイトの裏から鬱憤をたぐり出す、調子ともみる開輸の代もの、前後喰ひ違ひの副產物ともみる
◇……いかな健脚駿足でも熱愛に口されれば斃れるは必定、どこかそこらには手から腕つて足に及ぶ駿足の花形もあり
◇……けふは節分……きのふは冬押への雪が降る天の配劑はよし冬は外春は內をみれば残寒交々祭る日やあり警戒もの

## 朝鮮郵船定期出帆

東京行　下關－大阪－神戸－名古屋－清水－横濱寄港
北鮮東京行　門司－大阪－名古屋－清水－横濱寄港
京城丸　仁川八日　群山九日　木浦十日
名古屋行　博多－門司－阪神
大阪行　博多－下關－神戸
敦賀行　新潟－舞鶴－宮津
伏木七尾行　新潟延長
浦鹽行　城津－清津寄港
注文津行　長崎－巨濟－大浦
鹿兒島行　博多－長崎寄港
上海青島行
青島行　芝罘－大連－寄港
大連行
平安丸　仁川六日　大連直行
錦江丸　仁川八日　鎮南浦
▲石ノ外臨時臨船ヲ配船致船ニ付ス
ノ都合ニ依リ取扱ヒ致リマス

日本郵船定期出帆

朝鮮郵船株式會社
代表電話本局四一九五番
釜山支店　大倉町
京城南大門通り五ノ一
仁川出張所　電話長三五一番
元山支店　海岸通
仁川代理店　國際通運支店
群山代理店　群山海運支店
木浦代理店　國際通運支店
釜山代理店　大地回漕店
元山代理店　國際通運支店
城津代理店　國際通運支店
清津代理店　國際通運支店
雄基代理店　國際通運支店

## 大阪商船定期出帆

北鮮阪神（經由）急行（清津－雄基）
武昌丸　二月八日
北鮮臺灣行　雄基、清津、城津、釜山、基隆、博多、高雄
大連內地直行
門司基隆直行　毎五日日門司發正午

## 裏日本、北海道、樺太行
### 鎮南浦出帆（代理店 日鮮海運出張所）
日本海丸　天潮丸　朝海丸
### 仁川出帆（代理店 日鮮海運株式會社）
### 群山出帆（代理店 群山海運會社）
### 木浦出帆（代理店 日鮮海運出張所）
### 釜山出帆（代理店 釜山海運商會）
### 浦項出帆（代理店 浦項運輸會社）
### 新潟北海道行 北海道北鮮線定期
### 雄基出帆（代理店 北鮮運輸會社支店）
### 清津出帆（代理店 北鮮運輸株式會社）
### 城津出帆（代理店 北鮮運輸會社支店）
### 西湖津出帆（代理店）
### 興南出帆（代理店 國際通運會社支店）
### 元山出帆（代理店 國際通運會社支店）
### 日滿新捷路
### 雄基出帆　清津出帆
詳細ハ各港代理店ニ御照會被下度

## 阿波共同汽船出帆

威海衛、芝罘、大連行　利通號
威海衛、芝罘、大連行　共同丸
大連、天津行　長山丸
代理店　野口商會

## 鳴谷汽船定期出帆

朝鮮北海道大連線定期
大連直行
仁川出帆

國際運輸會社
釜山商船組
慶田組
大阪商船株式會社 京城出張所

## 仁川汽船定期
島谷汽船株式會社 仁川出張所
仁川汽船會社

## 釜山出帆
## 仁川出帆
## 鎮南浦出帆

朝鮮汽船出帆廣告

## 仁川出帆豫定

鮮航同盟會 仁川支部

# 學校選擇の指針 昭和九年度・推奬校

日本電報通信社 京城日報社 推奬

## 慶應義塾大學 學生募集

創立 安政五年
所在地 芝區三田
學則 郵券拾錢封入

大學豫科(文學部、經濟學部、法學部、醫學部)第一學年
願書受付 自一月十一日至二月二十八日(規則書及志願者心得書要郵券貳錢)
第一次試驗(三月二十四、二十五日(醫學部豫科) 三月二十六、二十七日(文、經、法學部豫科))
第二次試驗(三月二十八、二十九日(醫學部豫科) 自三月三十一日至四月二日 文、經、法學部豫科)

## 國士館專門學校

校長 水野錬太郎
學則 要郵券二錢封入

◎募集人員 ▲若干名
◎出願期日 ▲自一月十日至三月廿日
◎試驗日 ▲三月廿二、廿三、兩日

劍道、柔道、國語、漢文、兼修中等教員養成

東京世田谷區 (電話世田谷 三一四五番)

## 拓殖大學 學生募集

學長 永田秀次郎
創立 明治卅三年
所在 小石川茗荷谷町
學則 及志願票要求郵券拾錢

◎大學豫科(志願票受付 三月廿一日迄 試驗期日 三月廿三、二十四日 試驗地 東京市及福岡市)
◎專門部(商科)(志願票受付 四月二日迄 試驗期日 四月三日 試驗地 東京市ノミ)

## 中央大學

東京 神田 學長 原嘉道

一大學部 法、經、商學部 願書締切 四月七日 試驗同十日
一專門部 法、經、商學科(一年制 三年制) 願書締切四月十日 試驗同七日 試驗同八日
一豫科 第一(三年制) 第二(二年制) 願書締切三月末日 試驗四月一、二日
△詳細ハ二月一日ノ官報ヲ見ラレタシ

特色 質實剛健ノ學風ハ一般ニ認識セラレ、高等試驗ノ合格者ハ官學私學ヲ通ジ每年第一位ヲ下リシコトナシ、創立以來五十有餘年英吉利法律學校、東京法學院ヲ經テ現今ニ至ル卒業者一萬七千餘ヲ算シ各界ノ要位ニアルモノ中堅トナリ活躍スル者皆堅實ニシテ且剛健ノ趣旨ニ依リ諸方ニ流ル、コトナシ

## 法政大學 學生募集

學長 秋山雅之介
創立 明治十二年二月
所在 東京麹町富士見町
學則 郵券二錢封入志望
學科 教務課宛照會

經濟學部 ▲經濟學科 ▲商業學科(各科一年 若干名 試驗三月卅一日)
法文學部 ▲法律學科 ▲政治學科 ▲文學科英・獨・佛・國文 ▲哲學科哲學・心理・社會學(願書三月卅日迄)
◎女子▲文學科ニ限リ女子入學許可 入學資格女専文科卒業者
大學豫科(第一部(三年制)中學四年修了者 第二部(二年制)中學卒業者)(試驗期日三月三十日、三十一日 願書前日迄)
專門部(第一部(晝間)法律科、政治經濟科 第二部(夜間)法律科、政治經濟科)(願書四月七日迄 試驗四月九日 無試驗入學許可)
高等商業部(晝間)(夜間)(願書四月十九日迄)
高等師範部(晝)(夜) ◎國漢文科、英語科各二十名(願書受付四月十六日迄 試驗四月一日)
中等教員無試驗檢定資格アリ
▽受付事務=晝間各科 九時ー三時 夜間各科 四時ー八時

## 日本大學宗教科學生募集

◎募集學科(△學部△高等專攻科△專門部(宗教學科、社會事業科、修身教育科、歷史科)△研究科)
◎入學試驗 △學部 四月三日(祭日)午前八時 他ハ銓衡入學 ◎願書受付 三月一日ヨリ
◎特色 一、宗教教育、社會教育及學校教育に從事する人材養成 一、各宗派に共通の教師養成基礎學科及宗教の綜合的研究をなす 一、各宗派の布教師、社會事業家及學士補等に採用さる 一、中等教員(修身科)無試驗及び宗教學士補檢定許
授業午前八時ー午後五時
東京・神田・三崎町

## 日本大學學生募集

創立 明治廿二年
總長 山岡萬之助
學長 川口殿久

法文學部=法律、政治、宗教、社會、文學(哲學、倫理、教育、心理、國文、漢文、英文、藝術、史學)各學科
商學部=商業、經濟、各學科
工學部=土木、建築、機械、電氣、各學科
授業時間 (法、政、商、經)午前八時、(宗、社、文)午後五時始、工學部ハ午前八時始
試驗期日 ○法文、商學部 四月三日 ○工學部 四月五日
校舍所在 ○法文、商學部=神田三崎町 ○工學部=神田駿河臺

專門部 (法律、政治、商業、經濟、宗教、社會、文科(哲學、倫理教育、心理、國學、漢學、藝術)、齒科、醫科、工科(土木、建築、機械、電氣))
授業時間 ○社會、文科ハ午後五時始 ○齒科、醫科ハ午前八時 ○工科ハ午前八時、午後五時始ノ複講座
試驗期日 ○齒科=四月六、七日 ○醫科三月廿八日 ○工科三月十三日(大阪)三月廿一日(東京) ○專門部工科ハ三月卅、卅一日(東京)三月十三日(大阪) 其ノ他專門部各科ハ學歷人物銓衡ノ上入學許可 ○醫科四月五日
校舍所在 ○醫科ハ本郷金助町 ○齒科、○工科ハ神田駿河臺 他ハ神田三崎町

高等師範部 修身公民科、國語漢文科、地理歷史科、英語科
授業時間 午後五時始 試驗期日 三月卅一日、四月一日
注意 詳細ハ各部所在地宛各科名明記ノ上學則並ニ入學志願心得書ヲ請求セラレタシ(要郵券六錢)

## 日本大學滿洲國專門學講座

▲願書受付 三月末日迄 ▲入學試驗 學力、人物及體格銓衡ノ上入學許可
▲入學資格 一、專門學校卒業者 一、中等學校卒業者及同等以上ノ學力アリト認メラレタル者
▲修業年限 一ケ年 ▲授業夜間
▲目的 滿洲國ノ官吏、外務、拓務ニ從事シ指導者タルベキ人材ノ養成
▲講師 滿洲國公使館、外務、拓務ノ各省及滿洲國公使館等ヨリ推薦セラレタル權威者及各大學教授
滿洲國政府及ビ企業ニ關シテハ必要ノ便宜ヲ計ル
▲所在 東京神田三崎町

## 明治大學 學生募集

總長 橫田秀雄
創立 明治十四年
所在 神田區駿河臺
學則 郵券封入學則係宛

豫科 法學部 商學部 政治經濟學部(第一種(三年制) 第二種(二年制))
○入學願書 三月一日ヨリ三月廿日迄受理 ○入學試驗 第一種四月一日 第二種四月四日、五日
專門部 法律科(晝・夜間部) 政治經濟科(晝・夜間部) 商科(晝・夜間部) 文科(晝・夜間部) 女子部(晝間部)
新聞科(夜間) 試驗 四月廿日
○入學願書 三月一日ヨリ受理 但女子部ハ二月一日ヨリ三月末日迄
○入學試驗 法科政治經濟科商科ハ四月一日ヨリ 文科史學科ハ三月廿四日

## 橫濱專門學校

校長 法學博士 林 賴三郎
所在 橫濱市六角橋
校則 要郵券貳錢

高等商業科 貿易科 法學科(英、獨、佛、支、西語等ノ各類)(無試驗檢定入學ノ制アリ)
試驗地 橫濱、東京、札幌、京城、福岡、廣島、京都、名古屋、大阪
試驗科目 一、英語 二、國語 三、代數、幾何、商業ノ中一科目ノ選擇受驗 四、口頭試問 五、體格檢査
環境 橫濱ノ北高臺ニ在リ ... 野球陸上等ノ各種運動場、寄宿舍等ノ設備ス

## 立教大學 學生募集

學長 木村重治
所在 東京市豐島區池袋

豫科(文科)(商科)第一學年
願書締切 三月三十一日
試驗期日 四月六日、七日
試驗科目 國語 英語
學部 文學部=英文學・哲學・宗教學・史學 經濟學部=經濟學・商學 各科若干名
注意ー入學案內郵券不要申込ハガキの事

## 立正大學 學生募集

學長 園本龍門
創立 明治卅七年
東京市品川區大崎 電話 高輪 一八二二番

文學部(佛教學・哲學・社會學・宗教學・史學・文學)第一學年 若干名
豫科 第一學年 若干名
專門部(夜間授業) 二百四十名
高等師範科
宗教科
【附講】 ◎中等教員無試驗檢定(國漢・地歷)(普通檢定準備中) ◎願書締切 四月五日 詳細ハ直接照會のこと

## 立命館大學 學生募集

總長 中川小十郎
創立 明治三十三年
所在地 京都市廣小路
規則 發本學ヘ照會ノコト

【附講】書間專門學部
◎大學豫科(第一部(四年修了) 第二部(中、商、工卒)) 願書 四月二日限 試驗 四月九日
◎大學部 晝・夜 法律學科、經濟學科、商學科
◎專門學部 法律科・經濟科(夜)
△高等商業部(晝間授業)
選拔試驗 大學豫科 第二部晝夜 四月四日限
九州帝大受驗者ノ爲メ ...

## 早稻田大學 學生募集

第一高等學院(文科・理科) 願書受付 自二月十五日至三月廿六日 試驗期日 三月廿九日
第二高等學院(文科・理科)
專門部(政治經濟科・法律科・商科) 願書受付 自三月廿一日至同廿四日 試驗期日 自四月
高等師範部(國語漢文科・英語科・歷史地理科)
專門學校(政法科・商科 夜)
右第一年(專門學校ハ第一、二年)生ヲ募集ス 詳細ハ二錢郵券添付志望學科明記各事務所ヘ照會ノ事

## 東京高等獸醫學校

校長 獸醫學博士・醫學博士 武藤喜一郎
創立 昭和五年四月
所在 東京市世田谷區下馬町(省線澁谷驛ヨリ玉川電車ニテ三軒茶屋下車)

入學資格 中學及甲種實業學校卒業者
許可方法 無試問檢定及試問檢定
出願期日 自一月十日至四月六日
特典 ○東京獸醫學士の稱號許可 ○實業學校教員無試驗檢定 ○官公私立各大學本科入學資格 ○高文豫備試驗免除 ○獸醫師無試驗開業
詳細郵券封入照會アレ

## 滿蒙學校 學生募集

願書受付 四月五日限
學則(郵券貳錢封入申込ノ事)
(顧問)特命全權公使劉大將、荒木陸相、鳩山文相、永井拓相、在鄉軍人會長鈴木大將、丁滿洲國公使、石渡博士、頭山滿氏、山本元滿鐵總裁、町田元農相、安達元內相、土方博士、鶴見滿洲國代表
校長 陸軍中將 山田陸槌
所在 東京市神田區三崎町二丁目(電話 九段 一五六七番)
入學資格 ○第一部◆大學及專門學校卒業程度 ○第二部◆中等學校卒業程度ニヨリ考査ノ上入學許可(女子モ同)
一ケ年卒業 ○本科晝間 ○各部夜學部ノ設アリ
滿蒙に活躍の中堅人物養成

## 大倉高等商業學校

校長 川口西三
創立 明治三十一年
所在 東京赤坂區葵町
學則 郵券封入申込ノ事

◎本科(高等商業)第一學年約二〇〇名
◎願書受付 三月三十一日迄 ◎試驗期日 四月一日、二日兩日
◎附設中等科(文部省認定甲種商業)第一學年 一五〇名(夜間授業)
◎附設專修科 第一學年 一五〇名(夜間授業)

## 共立女子藥學專門學校

校長 藥學博士 長田[illegible]二
寄宿舍 設備完全
願書受付 三月廿日迄
學則入學案內(要二錢)
東京市芝區芝公園六號地
◎全國各地ニテ受驗ノ便アリ

## 財團法人 國民工業學院

理事長 井上角五郎
總長 鎌田榮吉
教務部長 工學博士 持田巽
所在 東京・銀座・交詢ビル

通信教授
本學院の特色 本學院は官・公・民營事業者の多數が協力して後進を誘掖する爲に組織した財團法人で、教科書は專ら實地を主とし然も丁寧に學習も亦從つて完備した通信教授である(新聞名記入ハガキ申込次第內容見本進呈)
本科=機械科・電氣科・工業化學科・冶金科・土木科・建築科・採鑛科 ○修業期間=各科共一ケ年半 ○教科書=每月一回發行 ○時々特別冊子無代進呈 ○專修科=工業關係學科目中にて各自に必要科目を選擇速修することを得 ○詳細は內容見本を見よ!!

## 女子高等學園

創立 大正十五年
園長 高嶋平三郎
所在 東京市本鄉區西片町
學則 郵券二錢封入照會

本科二ケ年 家政科一ケ年 專攻科六ケ月(一、二、三部) 學科選擇制度
入學資格 高女卒業生
寄宿舍ノ設備構內ニアリ
願書受付 一月八日ヨリ申込順
電小石川三三六二 四四六〇

## 東洋女子齒科醫學專門學校

校長 宇田尙
寄宿舍施設完備
文部大臣指定 卒業後無試驗開業
受付三月末日迄 入員百五十名
學則入學參考書 本校宛請求あれ郵送す
所在 東京本鄉元町二丁目
(一月十八日官報參照)

## 實踐女子專門學校

校長 下田歌子
創立 明治三十六年
所在 東京澁谷區常盤松
學則 郵券封入係宛

◎國文本科約百名 ◎英文本科約五十名 ◎家政本科約二百名 修業年限三ケ年
◎國文研究科若干名 ◎英文研究科若干名 修業年限一ケ年
◎國文豫科約五十名 ◎英文豫科約五十名 修業年限一ケ年
◎別科若干名 修業年限二ケ年 ◎選科若干名 六ケ月修了
◆本科及研究科卒業生ニハ中等教員無試驗檢定ノ特典アリ
◆願書受附一月八日ヨリ三月二十日マデ
◆出願受附順ニ考査ノ上入學ノ許否ヲ決定ス

## 財團法人 日本齒科醫學專門學校

校長 中原市五郎
創立 明治四十年
所在 東京麹町區富士見町
學則 入學案內要二錢郵券

◇募集人員=約二百名
◇願書受附=二月末日迄
◇入學試驗=三月一日、二日兩日
東京市麹町區九段坂上(電話九段二六五〇)

## 武藏高等工科學校

校長 工學博士 竹內季一
學則要電 二錢郵券封入ノコト

▲修業年限 三ケ年
▲募集人員 電氣工學科 八十名・建築學科 四十名 土木工學科 八十名
▲入學資格 中學校及甲種工業學校卒業
▲願書受付 四月九日迄
▲試驗期日 四月十一・十二日
▲試驗科目 代數・平面幾何・英文和譯
所在地 東京市大森區北千束町(電荏原四三四四番)(目蒲線大岡山驛前東京工業大學跡)

## 公認 レディス洋裁學院

創立 昭和參年八月
院長 中村銀代子
所在 東京青山一丁目
學則 郵券要貳錢

△入學資格 十八歲以上の婦女子
△願書受付 三月中旬迄新學期四月始め
△募集科目 子供服、婦人服、男子服、附帶、西洋技藝
特典 ○洋裁界唯一の教師徹底的に親切に教授す ○校舍大擴張完成に付き多數入學許可す ○英語、手藝、和洋生花、ピアノ無料教授す ○材料貸與、實費寄宿舍の設備あり

## 東京高等工學校

校長 工學博士 正三位 勳二等 名井九介
所在 東京・芝・芝浦(電話 芝 三四九一番)

◎學科 土木、建築、電氣、機械、應用化學、航空、無線電信、精密機械、紡織機械、電氣機械、化學機械、自動車工學
◎受驗地 本校、米澤、京都、富山、新潟、廣島、福井、仙臺、長岡、名古屋、熊本、戶畑、濱松、姬路、金澤、山梨、札幌、京城、大阪、臺北
◎願書受付 一月十五日ヨリ ◎受驗日 二月二十六日ヨリ
學則要郵券

## 靜岡女子藥學校

所在 靜岡市春日町
◆入學資格 高等女學校卒業及同資格者
◆願書受付 自一月十日至四月十日
◆特典 無試驗入學許可
◆校則及案內要郵券二錢

## 公認 浦和自動車學校

○法規改正近キニアリ ○運轉免許證ハ全國共通トナル ○今ガ絕好ノ入學機會ナリ
◎本科 一ケ月卒、每月一日、十五日入學 ◎受驗科 一ケ月同、隨時入學 ◎校外科 一ケ月同、隨時入學
◎特典 ◎埼玉縣實地試驗ハ每月行ハレ而モ本校グランドニテ施行サル ... 埼玉縣浦和 電話七二五、四一〇 東京上野驛ヨリ乘車三十分

## 海外植民學校

校長 今井鐵一
規則書 要郵券二錢
正科(六拾名) 專攻科(四拾名) 女子部(四十名)
海外雄飛ノ青年ハ來レ
東京府下世田谷區北澤貳丁目

## 公認 エンパイヤ自動車學校

本邦唯一の修理學校
修理專攻科 每月一日入學 六ケ月卒業
規則書進呈
運轉部 本科 一ケ月七十三圓 速成科 一ケ月三十七圓 一日・十五日入學 隨時入學
講義錄 五圓五十錢(三ケ月卒業)(內容見本進呈)

## 川村女學院

院長 川村文子
所在 東京目白

◎高等專攻部(國文科、家政科)第一部二ケ年 第二部一ケ年(家政科)各二十名募集
◎高等女學部本科(五ケ年)百名
◎高等女學部高女科(五ケ年)百五十名
電話牛込 31 三五五〇 四八〇四

## 工學院

創立 明治廿一年
所在 東京市
電話 四谷 五八五八 〇八二六

元築地 工手學校(土木、機械、電氣、建築、採鑛、冶金、電氣工學科)
豫科第一期、研究科第一期募集 本科第一期補缺 三月二十六日ヨリ四月二日迄 ◎委細照會◎

## 向上學館

館主 元文部省學務局長 山口定太郎
所在 東京・神田 錦町三ノ一〇番地

中卒資格急ぐ者
特色 修業年限ヲ一ケ年夜間授業ニテ有資格者ニ匹敵スル最大ノ便宜ヲ與ヘ急進教育ニ依リ無資格ノ入學者ニハ特別教育ヲ行フ
資格 ▲滿十七歲以上ノ男子 ▲各種補習學校卒業生 ▲各大學別科生

## 攻玉社高等工學校

校長 工學博士 丹羽鋤彥
創立 大正十年
學則 要二錢郵券

◎(夜間)土木工學生募集(修業年限三ケ年) ◎試驗期日(四月十四、十五日)
◎入學試驗=中學校卒業並ニ同程度ノ者及工學校卒業程度ノ者
東京市品川區西大崎(目蒲線不動前驛前 電話高輪六二七〇)

## 速記大學 給費生募集

所長 三浦清風
我國最古ノ歷史ヲ有シ斯界唯一ノ權威
昭和九年度第十五回
社會文化の進展時代のスピード化に伴ひ速記術は事業其他を指導する學術として帝國議會を始め新聞通信ラヂオ演説講義會議裁判其他各種講演等速記者の需要は日々切實且大也本給費生は即ち學費一切を要せず自宅にて修學せしめ以て國務速記者を養成するが目的也就職の登龍門也、資格小學中學女學校卒
東京澁谷原宿二 中央速記局
詳細郵券二錢要ス

## 東京寫眞專門學校

所在 東京市澁谷區幡ケ谷本町
學則 郵券二錢ヲ要ス

生徒募集 本科約四十名
入學資格 中學卒業又は同等以上の學力者
願書締切 四月二日
試驗科目 英語、數學

## 日本女子高等商業學校

校長 嘉悅孝
創立 昭和四年

◎募集人員 本科(二年制)百名 專修科(一年制)六十名
◎入學資格 高女卒業程度 入學許可順ニヨリ許否
◎特典 中等教員無試驗檢定 計理士無試驗開業

## 日本高等鐵道學校

校長 荒川五郎
學則 郵券封入學校宛

◎新學期開講四月九日
◎無試驗入學=尋常小學卒業及中學一、二學年修了者ハ中等科(豫科本科補缺)ヘ ◎中學校卒業ハ高等科ヘ(三年補缺アリ)
卒業生ハ內地、朝鮮、滿洲ノ各鐵道ニ夫々就職ヲ紹介ス
東京市本所區緑町 日本大學內

## 公認 八木自動車學校

前陸軍自動車隊長 山川少將指導
教師は全部陸軍自動車隊出身者
○初等科一ケ月卒業 ○本科一ケ月卒業 ... 運轉免許證下附させる迄全部責任指導
○拓務大臣及陸軍自動車學校推獎

## 日本力行會 海外學校

校長 永田稠
所在 東京市小石川區
學則 郵券二錢

滿洲科新設
◎四月一日入學、願書締切 三月末日
◎別科(半年)、普通科(一年)各五十名募集
特色 日本力行會=創立四十年、海外支部二十有餘ありて後進を指導し、在外 ... 卒業生=ブラジル、滿洲初め世界各國に渡航就職し得

## 公認 東京豫備學校

▲開校 四月一日 ▲午前 午後 夜間 ▲二百十名募集 ▲願書 受付開始 ▲申込 隨時可
東京豫備學校(東京牛込)(市ケ谷見附)
○入學資格=高等小學卒業 ○一年卒業 ○苦學生紹介の便有
無代進呈 入學案內 新聞名記入ハガキで申込次第進呈

# 艶粧こらす京城
## 三清洞公園を新たに計畫
### 十二小公園の中先づ三公園を急ぎ
### 遊覽都市めざす

怪雨な姿で京城の屏風の美しく聳ゆる北岳山をバックとした三萬五千坪に跨がる雅致深い自然公園が花の三月京城新名所としてデビューすることとなつた

**かねて京城府**ではこの國有林三清洞の國有地に秋波を送り本府に拂下げ方を折衝し、既に八年度豫算に公園改修費として一萬八千圓の豫算を獲得したがやうやく來る三月正式に本府から貸下げの指令を受けることとなつたものである

**三淸洞一帯は** 京城を遠く離れた溪流の源にそひ、渦流、瀑布等自然公園としての諸條件を備へて三淸洞プールにも近く絶好らしいものであるが、これに對で約一キロに亘る遊步道路を設け新に花樹などを植つけ一人の散策人を待する外で、早くも都會のオアシスとして

**府民の憧れを** 集めてゐる、なほ同時に兒童遊園地を兼ねて生れ出る十二ヶ所の小公園は今年先づ三ヶ所を仁川通學校跡と三角地、訓錬院にお目見得し引續き他九ヶ所もとりどりの裝ひを凝らす豫定で、大京城府内には半徑五百米の地域に一ヶ所づゝを配置するものである

# 火藥爆發
## 六名は重輕傷を負ふ
### 牙山大音里の椿事

【大田電話】一日午前九時半牙山郡仁州面大音里十五番地採掘事業工事に使用の朝田清殖氏所有火藥庫監視小屋にて火藥類爆發し監視小屋を全燒し、内鮮人各三名顔死の重傷、三名の輕傷者を出した椿事あり、急報により忠南道警察部及び溫陽警察署主任は公醫二名と共に現場に急行したが、同地は僻陬のため其後の詳細は不明だが原因は氷結したダイナマイトを火藥類出納主任花本某が火藥庫より取出し室内の火鉢にて溶解せしめたため、偶然一大音響と共に爆發し悲慘事を生んだものと云はれてゐる

を半燒せしめて同五時二分鎭火した、原因は陣設中で廊下をぶいて居たところ偶然ストーブに引火したもので損害八百圓

# 顚覆汽動車
## 漸く復舊

一日午後零時二十五分京釜線扶助驛附近で脫線顚覆した機動車一二號車は、鐵道保線區、同機關區員の手により同日午後九時復舊した、事故の原因は詳細不明であるがカーブに於て速力を出しすぎたためとみられてゐる。尙二十餘名の負傷者は鐵道醫院に於て夫々手當て中であるが重傷者は一名もなく何れも輕傷者で當日手當を受けて引取つたものもあり其他のものも二三日中には全快の見込であると

# 木炭自動車
## 陸軍で完成

【東京電話】陸軍では燃料國策確立の大局から一朝有事の際に備へるため世田ヶ谷の自動車學校に於て木炭を燃料とする自動車用ガス發生機（木炭ガス發生機）の研究に成功した、子實業が斷然他の女學校に比べて競爭が激しい、年々グット増加して四、五人に一人の割合らしい、第一、二兩高女、女高普等は大體昨年と大差はあるまい

# 全市を四區分し
# 住宅地で圍む
## 南は重工業、東は輕工業地
## 中央は繁華街　立體都市計畫

近代都市として新例を投げかける京城府都市計畫は着々其の案を調へつゝあるが、新市域を合して商業、住宅、工業、未指定地區に四區分さることに内定、特に工業地帶は永登浦を重工業地帶――清凉里方面を輕工業地帶に二分し、商業地帶は幹線道路に面隣するものとなる筈である、さらに立體都市として面白いのは

**市街** の二面を長方形に細長く囲んだ山岳地帶のため、住宅街は平地から丘上へと追ひ上げられてゆく新傾向で、これがために將來平地から七十米の丘陵地は住宅地帶に設定されるもので、大都市計劃完成の際を想像すれば、赤い屋根、青い屋根の文化住宅を配した住宅街が商工業に

**發展** 一方をたどる大京城を抱擁するかの如く囲んで、一寸他國では見られぬ新風景を描き出すものと興味深く見られてゐる

# 舖路の火事

二日午後四時卅分京城鍾路三丁目雜貨商鄭大氏方の離れ朝鮮家屋から發火、同一棟を全燒、更に隣家

# 來るべき試驗地獄
## 今年は一層激しい

來る三月京城府内の各初等學校から卒業する兒童はザット四千五百人ある、ところがその卒業の喜びにひたるべき可憐な彼等の胸は恐ろしい受驗地獄におびえてゐる、直まる

**試驗日** を前に痛ましい勉強ぶりであるし兩親や兄姉たち周圍の人達の緊張や心配も一通りでない、各中等學校ではもうその入學試驗問題要件や問合せに大多忙、全鮮各方面へ規則書の配布も終つた、今年も京中、龍中はじめ中等學校の受驗期日は三月廿三日から三日間一齊に入學試驗を行ひ中學、高等普通は約百名づつ、實業學校は約百名宛入學せしめるが、出願期日は大體三月十四、五日頃までに各初等學校の成績表と同時に提出する、入學比率は

**各學校** 平均して三人に一人の割合、たゞ京城師範だけは何年度でも一、二を爭ふ位受驗率が辛い、今年は新しい師範教育令が施行され、何れ内地のそれに追随して本科五年が來年から廢止される模様なので今年はグット入學志願者は増加するだらうと學校當局では見てゐる、今までの入學率十人に一人の割合も今年はもつと辛くなるだらう、女子の方は女

# 醫師、齒科、藥劑
## 試驗日割決る
### 志望者はこれだけ注意

を譲けてゐたが、既に試驗時代を過ぎ實用の價値を得たので、愈よ實用自動車の木炭化を圖ると共に商工省と協力し一般の綜合自動車トラック、乘用車の木炭使用を斷つた

に着手し、九年度から五年計畫を以て數千臺に對し明年度三百圓以下の木炭化の補助金を交付、その擴大普及に力を入れることゝなつた

醫師試驗、齒科醫師、藥劑師試驗は次の如き日割で施行される、志願者は示されたる期日に遲れぬ様に本府警務局衞生課に願書を提出し、尙手續きなど不明の事あらば受驗料を添へて衞生課宛照會すること

**醫師試驗** 試驗期日は五月三日より開始し願書の締切日は三月卅一日迄試驗場所は京城醫學專門學校及城大醫學部附屬醫院で施行、尙提出書類は醫專校長、警察署長府尹郡守長又は之に準ずべき者の證明したる身分證明書、資格證明書であるが第一、二部を受くる者は前部試驗の合格證書寫、合格科目證明書を有する者は其の寫及最近撮影の手札形寫眞（脫帽上半身）を添付の事

**齒科醫師試驗** 試驗期日は四月十一日より開始願書締切は三月十日迄、試驗場所は京城齒科醫學專門學校、提出書類は醫師試驗提出書類と同樣である

**藥劑師試驗** 試驗期日は五月三十日より開始、願書の締切は四月三十日迄とし試驗は本府警務局衞生試驗室に於て行ふ提出書類は資格證明書を除いてあとは醫師試驗提出書類と同じである

右三者とも本府警務局衞生課宛である

# 夜間飛行遂に中止
## 夜の時間を晝に變更

【東京電話】遞信省航空局は二日午前十一時日本航空輸送會社の當事者を招き夜間飛行につき種々協議の結果、東京午後六時發夜間下り便を中止し、之を東京午後一時半發大阪午後六時着に變更することに意見一致を見たが一兩日中にダイヤ決定を見る筈

# 半島のレプラ一萬二千
# 四十年後に全滅
## 全南小鹿島の療養所を國立に
## 來年中は六千收容

半島の癩救護の中心機關である全南小鹿島の癩療養所たる慈惠醫院は來る四月一日から愈よ國立療養所へ昇格する……國立療養所は全鮮の癩患者を收容して社會の安寧を圖る　の目的であるが全鮮の患者数は約一萬二千名で、醫官二名、醫員四名、藥劑師一名、其の他六十名ほどの看護婦が勤務し療養に當つてゐるが昇格と同時に醫官、醫員を各一名位增員し、患者もぐく一萬二千名を收容して、同じく十年度に於て千六百名を收容する豫定であり、なほ出來得べくんば十年末には全部一萬二千名の收容を目指してゐる

經營されて 困り現收容には半島より癩を完全に驅除撲滅し 得る設取りく收容擴張しなければ、家の所で療養者を細分にて、約四十年後には消滅に至るのであるなほ昇格に關する官制は既に法制局に廻付され三月中には公布の豫定である

# 癈兵の優遇
## 四月一日實施

【東京電話】癈兵の優遇につき陸海兩省と鐵道省との間に協定の上本年四月一日より次の如く實施に決定した
一、傷病年金受給者年一回無賃乘車證交付
一、傷病恩給受給者年一回片道四割三等運賃五割減

# 服喪期を縮め
# 繁禮をはぶく
## 儀禮準則案が出來た

昨年の中樞院會議で諮問事項として總督府から提出された儀禮準則は問題が問題だけに李允用男を委員長とする儀禮準則委員會に附託して審議する一方

**昨年から設** けられた中樞院儀禮研究會社會部に內務局から研究節目として提出諮問案を半歲にわたつて研究中であつたがこの程やうやく成案を得て總督府へ提出した、右成案は陽春四月開會される中樞院本會議に附議正式決定を見、直ちに朝鮮儀禮の準則として實施される筈であるが右成案は

**時代の潮流** に鑑み服裝期間の短縮、繁禮の省略、冠婚葬祭の日常生活に即することを旨とし、內容を主としたもので半島同胞の日常の長所を保り時代精神を汲み込んだもので、これが實施に當つては相當困難を豫想する向もあるが儒教たる潛勢力をなす儒林の有力者が

**關係委員で** あつた關係上愈よ四月の中樞院本會議で決定を見れば實施は比較的易々たるものがあらうと見られてゐる

# 五・一五事件（民間側）
## けふ判決言渡し
### 午前十時から開廷

【東京電話】五・一五事件民間側被告二十名に對する判決は、今三日午前十時より東京地方裁判所で言渡され、第一回公判開廷以來一般の注目を集めてゐるが、神兵隊事件の發生以來當局は事件の慎重を期し東京控訴院長以下同部各員を擧げ準備にとりかゝり一切の用意が成つたので、二日は裁判長もゆつくり午後一時帰宅、最後の打合せを遂げた、一方市ヶ谷刑務所の被告等は健康状態も頗る良好で去る卅日正式に判決日の通告を受けたが、公判廷で言ふことだけ言つた後なので心境も極めて平靜である、又公判の進行が何の波瀾もなかつたから判決の日も被告等擾亂などの不穩な行動はないものと見てゐるが、萬一に備へることになつてゐる

時節柄警戒は極めて嚴重で裁判所內外は武裝警官を配置して萬一に備へることになつてゐる

# 支那洛陽に
# 大無電臺
## ◇…對歐放送に使ふ

【上海二日聯合】支那無電界の劃期的企圖といはれる洛陽無電臺の英支放送は、愈よ三日から開始されるが支那新聞紙の報ずるところによれば、交通部は邊境地方の動搖に鑑み、今回洛陽に無電臺を架設すべく數ヶ月前より準備中であつたが、この程漸く完成、さきにアメリカに注文した無電機械一切も近く到着するので三月末までには出來上る見込みである、因に洛陽無電臺は將來對歐無電の中間臺國とするはずである

# エチオピアから又も吉報
## 今度は皇太子妃に日本娘

【横濱電話】エチオピヤ皇帝アヘバ陛下には黑田雅子孃を妃の宮に選ばれ各方面にセンセーションを起してゐるが、今度は同國皇太子殿下が日本から

**妃宮を迎へさ** せられるといふ快ニュースが一昨年三月エチオピヤ皇室から日本料理コック長として招かれ日下同國にある元日本郵船コック長根本清作さんから、横濱市中區の妹さんの留守宅にある待望しげさんへ宛に寄された、それによると同國皇帝陛下には特に日本料理がお好きで、日本の事情、日本娘および嫁入模樣に深く興味を有せられ、又京都、奈良の風物、富士山、櫻の標等について時々おたづねになるが、最近では皇太子殿下に對し

**是非日本から** 妃宮を迎へさせられたいと云はれてゐる皇太子殿下にはまだ御幼少にあらせられるが御身のまた弱くお立派なお方である

# 龍谷女學校
## 新校舍遲れる
### 女專の設置申請

京城龍谷女學校は若草町西本願寺說教所元京城師範跡へ四月の新學期から移轉すべく校舍工事を急いでゐたが工事が遲れたので移轉は五月になる模樣である、なほ同校では女學校として新裝備を

# 暴風警報

（二日午後二時卅分仁川測候所發）
高氣壓に伴ふ季節風にして北西の風強く氣溫急降すべし
咸鏡北道沿岸を警戒す

（二日午後二時卅分仁川測候所發）
高氣壓に伴ふ季節風にして北風強く氣溫急降すべし
平安南北道沿岸を警戒す

（一月二日午後八時卅分仁川測候所發表）
風強かるべし、高氣壓に伴ふ季節風にして北西の風強く氣溫急降すべし、黃海、京畿、忠南、全南北道の沿岸を警戒す

# 清津の溫突
## 焚口改良奬勵

【清津】清津府社會課では府民の生活改善に關する各種の指導開發に努めてゐるが今回燃料節約、火災防止のため府民各戶の溫突焚口改良の普及徹底を計るため目下實施方法を考究中

# 小火

二日午後六時九分京城長谷川町京城自動車會社で運轉助手がストーヴをたかうとした際發火を發したが直ちに消し止めた

# 珍しい赤ん坊
## 一貫四百匁

【新義州特電】平北江界郡江界邑東部在住の某の妻（□□）は一日直立新設醫院で女兒を生んだが、身長一尺八寸五分、體重一貫四百十匁顏の廻り一尺一寸五分といふ今迄類例のない赤ん坊で係の醫師も驚かした

**初産では珍しい** 右につき京城武田醫院長佐藤博士は語る普通は體重八百匁、身長一尺五寸位だが一貫三百匁位の話は聞いた、併し初産しかも女で一貫四百十匁は一寸珍しい

てかいぞ！氷上の鯉さし（汶山所見）

# その頃と　このごろ（10）
# 雨が降れば交通遮斷
# 離れ島歡樂鄕
## 今は枯れたが見返柳
### 新町を語る田口茂八氏

——この日が新町歡樂郷が第一眞を踏つた日です、當時は玉滾の明治卅七年の天長節だ十一月三日で、外に双林館といふ料理屋があつた、本町四丁目で人家は中斷され、この附近は草木が一尺以上も前と大黒樓、それに第一樓、京城樓、蓬山樓、大阪樓、清月の六軒のびオヨソ歡樂郷には似ずはしから濡れしさをした

×……×

玉代が三圓五十錢、その年は實に景氣がよかつたが、翌年の卅八年はパッタリと人影が消えてゐた

一晩一夜の揚り高が七、八圓といふ騒さ、大黒樓の主人はドン底にひとしいこの不況に抗しきれず遂に卅八年の三月、自宅の湯突で縊死してしまつた

×……×

當時電氣はなくランプ、冷たい明りの下に夜を迎へると全くこの一帶はお化でも出るのではないかとさへ思はれ、夏になると衞生設備のない所から蚊の大群がおしよせそれでなくとも不景氣に惱むこの街の人々の心をいらだたせた

×……×

今の遊廓組合事務所の下に一本の柳の木があつた、だれいふとなくその柳は見返り柳と呼んでゐた

卅一年前新町を奴林樓と呼ばれてゐた頃の代表的な料理屋致林館 今は全くあとかたもなく當時離れであつた今の新町遊廓の所が殘るのみである

×……×

雨がふると新町と本町四丁目の境界になつてゐる川が氾濫して客の足はピッタリと止まる、交通杜絶だ、その頃本町四丁目からさきの所謂『泥峴』を街と稱してゐた街からは歡樂郷の安否をきづかふて電話で『お天氣は如何だ』といつた頻々たる問ひ合せがあつたものだ、雨がやむと各派から若い者が多勢出て渡しかけに數日間を費したものだ（この項つゞく）

鶴が一羽ゐた、そば屋の飼鶴で日和のよい日などあの大きな羽根を擴げて飛びまはり、廓街に一つの和やかさを添へてゐた

×……×


かぜ・ねつに　中央カゼ藥

御小青　オイタ專門　京城本町二　吉本支店　電本七九一番

贊化病院　京城府明治町一丁目　電話本局二四番　醫學博士　古城憲治　内科　小兒科　入院隨意　普通病室及傳染病室

玄米購買　京城府竹添町三丁目一番地ニテ玄米ヲ買入レ精米シテ販賣スル　二月二日

虛弱に滋養と強壯　無臭ニンニクエキス　滋養鰻卵油　代金　百目五十錢　二百目　京城府西大門町一九九五　井上又七

銘茶　茶袋　卸と小賣　京城本町五丁目三六　清元園茶舖　電話本局一〇〇七番

綿、ふとん　卸小賣　京城本町四丁目　電話本局一六〇一番　岩見製綿所

簿帳コンドン　福井商店　大阪市東區平野町二丁目

財團法人　京城電機學校　▽電氣部　▽土木部　生徒募集

京城高等豫備學校　生徒募集

阪井耳鼻咽喉科醫院　京城本町一丁目入口　醫學博士　坂井清

北鮮各地營業開始ニ付御案內
謹啓　弊社儀今般北鮮ニ於ケル北鮮運輸株式會社、國際通運株式會社及朝鮮運送株式會社ノ店舖及營業一切ヲ讓受ケ來ル二月一日ヨリ左記各店所ヲ設ケ營業ヲ開始致候ニ付御承知被下度此段御案內申上候
昭和九年二月
大連市山縣通二二三番地　國際運輸株式會社
清津支店　羅津支店　雄基支店　城津營業所　會寧營業所　上三峰營業所　南陽營業所

大阪高津表門筋　本家七ふくや伊藤長兵衛
昔も今も　效能で賣れる　七ふくひえぐすり
效能　逆上を引下げ便通をよくし梅毒其他諸毒を下す
振替大阪九七三二番　電南七二九

ばい毒專門　りん病　京城本町二丁目　和田醫院

特別案內

廣告　時計店

貸室　恩給　貸家　齒科　貸家　採用　雇度

京日案內

ビクトリヤ

タンスは津村　京城府本町四丁目　津村タンス店

小兒科　吉田醫院　醫學博士　吉田得次　漢江通十一番地　電話龍山四八番　診察　自午前九時至午後三時

# 生活の虹 (32)

菊池寛作 志村立美畫

## 怪我（一）

出準堂の跳、少し古びたステッキを腕に、身輕に自動車から降り立つた子爵は、近頃自分の出勤時間が、目に見えて早くなつてゐるのが、自分でも可笑しく、フッフと苦笑を洩しながら、眼ばいち早く、扉の硝子を通して、正面のエレヴエーターに行くのであつた。

「やあ、お早いですな」

誰かと、もう用談でもするらしく、右手の喫茶部の出口に立つて來た。紐の管野が、挨拶した。

「あなた、御油斷ぢやないですか」

格子を邪魔しながら、頭上のエレヴエーターの標示板を見上げると、折よく、中央の箱が降りて來た。綾子が、くゝりだゝみ扉を開けて子爵に會釋した。扉上での一寸した狩も躊躇以來子爵を見る綾子の眸には、ずーつと親みの色が濃くなつてゐる。三つとも、二階の視線を示しつゝ、上機嫌だつた。

管野は、喫茶部には入りかけながら、一寸ふり向いて、

「元木閣は、中央の箱ですよ」

と、云つた。子爵は、自分の肚の中を、云ひ當てられたやうに、一寸頬が赤くなつたが、

（ほう、中央に乘つてゐるのか）

と思ふと、先づ例の氣がゝりが、一擲されて、氣がはればれとして、子爵を覇放するやうな色は、些の隠蔽無くなつてゐる。

綾子のあざやかに朗かな顔色を見ると、子爵は何か安堵したやうな氣持になり、自分の會社が四階でなく、八階にあればいゝ、否ニューヨークのスカイスクレパーのやうに、二十階も三十階もの高さにあればいゝと、つまらない希望さへ抱くのだつた。

口笛でも吹きたいほどの樂しい氣持で、ステッキを抱へ直すと、四階に近づいたので扉近く身體を寄せたが、小脇から斜に出てゐたステッキの先が、折から綾子の開けようとした自動折りたゝみ式の扉にからまつた。あつと思ふ間もなく、そのステッキを握つてゐる子爵の指までが、盛まつて行く金屬の間に挟まれた。

「あつ！」

子爵が、慟いて手をはなしたときは、子爵の左手から、眞赤な血が二三滴したゝり落ちてゐた。

「あつ！」

綾子も、おどろいて、ハンドルをはなした。

「すみません。すみません」

血の滲んだ子爵の指先を見ると綾子は、自分の失策ででもあつたやうに思はず、子爵の手を握りしめた。

## 將棋新手合（五）

於東京市日本橋 區蠣殻町二ノ七 讀賣本將棋所

手合 先手 六段 ▲山北瑞三郎（東京） 後手 六段 △伊藤一郎（東京）

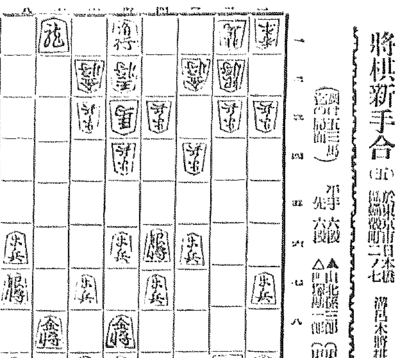

第百四手目 ▲六四金迄

▲六五桂 △六六馬 △六八角成 ▲同　馬 △五三金 ▲同　馬 △同桂成 ▲同　玉 △六八角 ▲四一玉 △六五角成 ▲五三玉 △六二龍 ▲六四玉 △六二龍迄にて後援氏の勝

（満田木七段評）（先手）六九桂打は激しい攻め手である（後手）六四馬と走りに角を逃げるのは當然である（先手）六二角成以下の攻めは、自陣が堅固であるから當然の運びである（後手）六四玉と逃げて、敵に二枚龍と金を取られては手難りがないと敵陣營があまりに堅いので結局である。

【總評】本局は双方共に相懸り戰を望んで普通の手順を探つたのであつたが、後手が六四銀と七筋歩攝を企圖したのを、先手方は強く四六銀と對抗したので亂戰となつた。而して、先手方が普通に二二角成、同銀、八八飛と守つた時後手方は三二銀よりか、六四銀引きの穩和策を探るべきを、八六歩と打つ無理なる戰法を探つて敗めたので、先手方に二五飛の好防手段を探られて形勢を損じた、終盤に於いて八九馬と指すべきを四四馬と引いたので先手方に七四歩打の勝手を指され後手方は回復する手段なく遂に中押の敗を招いたのであるが、八六歩と打つたのが敗因である。

## けふの番組

### 二月三日(土) 第一放送

午前七時（東）基礎獨逸語講座（十二） 橋本忠夫
同七時三〇分（東）ラヂオ體操
同一〇時 氣象通報
同一一時五分 料理獻立 日用品値段、鮮魚市相場
正午 時報、今日のプログラム發表 京城市況、水産市場概況
午後〇時五分 講談 慈愛の光 桃川月昇
同〇時四〇分 ニュース
同二時 趣味講座 淨瑠璃音樂の歴史（三） 田中初夫
同四時 ニュース、職業紹介事項
同六時（東）お話 節分（テキスト七ページ） 柚木卯馬
同六時二〇分（東）コドモの新聞 岡田五十二
同六時二五分（大）基礎佛蘭西語講座（六） 日黒三郎
同七時 ニュース・天氣概報

### 國境警備慰安の夕（第一日）

同七時三〇分 講演 國境憲兵の警備狀況 朝鮮憲兵隊司令官陸軍少將 岩佐祿郎
同八時〇分 慰問の御挨拶 日の出小學校第五學年 前田直明
校洞普通學校第五學年 李淑卿
齋洞普通學校第六學年
南大門小學校第六學年 李洪鍾 相田淑子
同八時一五分 俗曲 木遣 唄 八兵衛 同 駒次 三味線 千代松
同八時三五分 流行唄 一、桐の木二、京城行進曲…金 三、花人形の悲しみ…金 四、わたしも泣く…金 五、あだなさけ…金 裴石燕 伴奏ギター ヴアイオリン ウクレレ
同八時五〇分 尺八獨奏 一、古典本曲…虚空 二、古典本曲三、谷の曲 錦田南真
同九時五分 琵琶 筑州の吹雪 西堂旭城
同九時三〇分 時報・ニュース・氣象通報、翌日のプログラム發表

### 第二放送

午後〇、〇五 映畫物語 林飛霞
同二、〇〇 婦人講座（三） 金永愛
同六、〇〇 童話 尹石重
同六、二五 ラヂオ母校（終） 白南星
同七、三〇 歌劇 嘉永徹
同八、〇〇 俗謠 李眞鳳
同八、三五 流行唄 裴石燕
同八、五〇 唱劇調 金柳鶯

### あすのき、物 二月四日(日)

同一時五〇分（東）講唱と管絃樂 
同二時二〇分（東）ラグビー試合實況 田谷力三
同六時（東）東京ラヂオ・オーケストラ
同七時三〇分（東）現代歌謠曲集 中山晋平作品集
同八時二〇分（京）松竹キネマ京都撮影所 浪花節
同八時五〇分（大）

# 國境警備慰問の夕（第二日）

## 講演 午後七時三十分

### 國境憲兵の警備狀況

朝鮮憲兵隊司令官 陸軍少將 岩佐祿郎

國境警備といふ重大なる職務のもとに連日連夜その衝に當つてゐる警備員の辛苦は、到底筆舌に盡せぬものがあります。最近に於ては一般の人々が新聞紙の報道其他によつて之を理解され總々御同情を寄與せらるゝ樣になつて參りまして、我々關係者として洵に感謝に堪へない次第であります。また今夕は京城放送局に於て「國境慰問の夕」を催されましたことは洵に有意義な事と喜んでをるのでありますが、此機會を利用して私が實際に見聞致しました國境警備員の辛苦の實狀を聞さまに御傳へして一層の御理解御同情を願ふと共に

## お話 コドモノジカン 晩六時

### 節分

柚木卯馬

節分といふのは、立春の前夜で冬の季節から春の季節に移り變るその分れめをいひます。節分の晩には炒豆を撒きながら『福は内、鬼は外』といふ追儺の式が行はれます。昔は大晦日の晩に行はれたものですが、いつの頃か節分の晩に行はれる樣になりました。

各地の神社やお寺では其の信徒の中から年男といふのが出て豆撒きの式をいたします。鬼を追ひ拂つて頂くつもりで、大勢の人々が思ひ思ひのお社やお寺へおしかけます。今晩もさぞかし賑ふことでせう。

それから豆撒の由來、殊に節の頭をさすわけ、柊鰯吉の節分といふのはどういふことか、豆まきは迷信か。等について お話いたします

### 慰問の御挨拶

日の出公立小學校第五學年 前田直明

あの鴨綠江の氷上を凛として吹きすさむ寒風、凍りはてた地獄の上に防寒具に身を固め、夜となく晝となく國境警備の重い任務を帶びて立つて居られる方々の御勞を思ひ浮べると何んとも言ふことの出來ない深い感謝の心で一ぱいになります。大君のため御國のために思ふ御一念に燃えて居ればこそ出來得ることでそれを思ふ時僕は心の底から感謝の涙がにじみ出るのであります。僕達は毎日皆様の御健康を神かけて祈つてます

（寫眞は前田さん）

校洞公立普通學校第五學年 李淑卿

國境の第一線に立つてそれぐの勤めについてゐらつしやる皆樣に心からなる感謝の念を捧げます。お勤めをなさつてゐらつしやる皆樣や文様しくお留守居してゐらつしやる御家族の上に神の御加護の厚からんことを朝夕御祈り致します（寫眞は淑子さん）

南大門公立小學校第六學年 相田淑子

私は寒夜、夜廻りさんの拍子木の音をきいて、國境警備の皆樣のことを思ひ出します。國境の寒さは京城などゝ比べものにはならないでせう。又何時なんどき匪賊の襲來があるかも知れません。御國のためとはいへ、命を的に御働き下さる皆樣に感謝せずには居られません。皆樣及び御家族の御健康、御幸福を祈ります（寫眞は李さん）

齋洞公立普通學校第六學年 李洪鍾

皆樣私は毎日ラヂオで各地の天氣豫報を放送されるとき中江鎮では零下三十何度といふ聲を聞きます度に私達の想像も及ばないこの濁しい寒さもおいとひなく國境の天地に身を忘れ家を忘れ國家の頭い文様の許で毎日樂しく暮し何の心配もなく學校へ通ふことの出來る私達は何と幸福なことでせうか。これ一重に皆樣方のおかげである事を考へ感謝せずには居られません。たとひ女と生れましても一生懸命に勉強し家を興し身を立て御國のために働いて皆樣の御恩に御報い致したいと決心して居ります（寫眞は李さん）

## まあ可愛いことと マイクに立つ各國外交官さま

【ワシントン發電通】 寫眞は二十三日ワシントンで行はれた國際放送に際しワシントン在住の十二ヶ國の外交官の子市はN・C・B局を通して全世界に各自の國語を以てクリスマスの挨拶を放送し、電波による可愛い國際交歡を行つた。寫眞はマイクの前に集まつた十二ヶ國の代表兒童、中央の白いシャツを着てゐるのが日本代表の駐米陸軍武官田中龍一大佐の令息龍男君（五歳）

## 講談 午後〇時五分

### 慈愛の光り

桃川月昇

昭和十二月も押詰つた頃本郷臨の友人が大國勝境に陷り年の瀨を越兼ねて自家の内狀を細々と其日の米にも困る苦惱を訴めて先代の森公人權助に持たして使ひに出したが文旨の悲しさに途中で行く先を忘れ小學生に内面を見せて尋ねると其小學生が本郷臨で東郷閣下と讀み違へた爲門前に行く先を伴込の東郷邸に持ち込んで了つた、慈愛に富んだ將軍は惡用人水國長藏の名前をつと添へられるとそれは過ぎし日露の海戰で一番艦三笠の副長であつた中、文當時の彼の官職が退役を餘儀なくせしめ其後廿五年の星霜が過ぎた事を思ひ出され閣下の目には云ひ盡せぬ涙の光が見えた、閣下は無名の人の悃願として三百圓、それに隙間の終りに「飛瀑、慈雲」の文字が鮮やかに書かれた、元旦の朝將軍の門前に三伏して居た人は果して何人であつたらうか

## 演藝案内

### 喜樂館

本町 電本五九七 日活直營

二月一日封切 近代文學の粹を頌る不朽の名作『金色夜叉』の完全トーキー化、爲ノ谷繁泉鏡花老の原作撮影 文學に常ち撮る指導田口哲推之撮影

日活WE・オールトーキー 金色夜叉 山本嘉次郎監督 鈴木傳明主演

日活 劍と戀 大河内傳次郎主演

### 大正館

櫻井町 電本六六八 松竹直營

松竹キネマ下加茂作 讃賀新年

勝敗人斬り賽 四郎 中村政太郎

出來ごころ 坂本武 大日方傳 伏見信子 突貫小僧 飯田蝶子

### 浪花館

明治町 電本三二〇

世界一文學の粹　パラマウント ニュース 上映

ママはパパが好き

ジエニイの一生

### 東亞倶樂部

電本三三三 新興キネマ

マルガ

涙の渡鳥

江戸俠賊傳 蝙蝠鞘 チャップリンの珍假面

### 中央館

電本三〇 新興キネマ 專門封切館

十二階下の少年達

黄金騎士

### 京龍館

電龍三一 帝キネマ

風流やくざ節

人類の道

怒る巨象

### 朝日座

本町 五丁目 電本三一六

千葉萬樂一行

一、喜劇 温泉のかげん 二、喜劇 はなれの妻君 三、社會劇 じひの眼 四、喜劇 宮詣り

### 京城演藝館

本町 三丁目 電本一三三

日本對米、比拳鬪大試合 拳鬪の神樣熊谷來たる

これはことぐしい健康法ではない 只飲むだけでいゝので す 然しその含有成分が血となり肉を附けグンぐと健康を盛立てる……この效果に於いては全く偉大なものであるのです

補血 強壯 ぶどう酒

# 赤玉ポートワイン

●のむならノーシン！頭痛は苦痛だ●

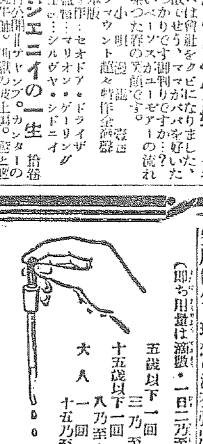

みつわ・ヴイタミン

# 濃厚肝油

理想の滋養強壯劑 定價百瓦入 一圓二十錢

本品のV・A濃度はロヴイボンド比色計の二〇〇乃至三〇〇青色單位（カール・プライス法）に相當す

肝油の效能をヴイタミンAのみに歸すべからざるは論無き所、更に本品は普通肝油と違ひ、大人極大量でも一日の量僅に茶匙に輕く一杯にて充分、臭味少く、胃腸を勞せず下痢を起さず費用僅少、理想の滋養強壯料

五歳以下 一回 三乃至八滴宛
十五歳以下 一回 八乃至十五滴宛
大人 一回 十五乃至三十滴宛
（即ち用量は滴數・一日二乃至三回）

藥學博士河合龜太郎氏創製

醫學諸大家實驗推奬

化學工業博覧會金牌・進歩賞 東京博覧會優良國産賞牌 第四回發明博覧會有功賞 帝國發明協會優等賞 受領

一、日・英・米・佛國特許の特殊操作により、最良強壯の國産肝油を精製濃縮し、ヴイタミンA・D等主要成分の含量を著しく増大せしめたり。即ち肝油天然の本質を變ずる事無くヴイタミンAの如きは其含量不定なる内外肝油の五乃至三十倍の濃度に含有せしめたり。

二、故に用量は普通肝油の十分の一にて足り、大人一日量普通肝油十乃至三十瓦に對し、本品は一乃至三瓦を用ひれば充分なり。

文獻・説明書進呈

各藥店・百貨店にあり 御最寄に無き時は本舗より直送す

ミツワ石鹸本舗 丸見屋商店